LUNES 23 DE DICIEMBRE 2024 • 1,20 € • www.marca.com

MARCA

4 2

Valencia-Alavés 2 2
Las Palmas 1 0
Espanyol
Leganés 2 5
Villarreal
Betis-Rayo 1 1

EMOTIVO ADIÓS A NAVAS DEL BERNABÉU

¡JESÚS, QUÉ LIGA!

Un Madrid coral adelanta al Barcelona y se coloca a un punto del Atlético, líder • Derrota al Sevilla en el mejor partido de Mbappé hasta hoy

MBAPPÉ SE SINCERA "Sé que tengo en las piernas mucho más"

ENLACE AL CANAL x.com/byneontelegram

EN SIETE JORNADAS
LA GRAN REMONTADA: 10 PUNTOS

CALENDARIO DE ADVIENTO
CARLOS SAINZ
"TENGO LA MOTIVACIÓN, EL EQUIPO, EL COCHE... LO TENEMOS TODO"
Por Enrique Naranjo

CONFIANZA
FLICK NO SE TOCA PESE AL BACHE

ESO TAN NUESTRO
Zoco
En la sobremesa desde 1956

IBERFURGO
ALQUILER DE FURGONETAS
+2.500 VEHÍCULOS INDUSTRIALES EN ESPAÑA
900 533 657
iberfurgo.com

Real Madrid LaLiga EA Sports › Real Madrid 4-2 Sevilla

REAL MADRID 4 | 2 SEVILLA

Ancelotti ★★			6' Pablo ★		
1	Courtois	★	1	Álvaro Fernández	★
17	Lucas Vázquez	★★★	32	Carmona	★
14	Tchouaméni	★	22	Badé	★
22	Rüdiger	★★	6	Gudelj	★
8	Camavinga	★★	4	Kike Salas	★
19	Ceballos	★★	→ 15	Montiel 86'	s/c
→ 10	Modric 70'	★	18	Agoumé	★
8	Valverde	★★	12	Sambi	★★
5	Bellingham	★	→ 28	Manu Bueno 86'	s/c
→ 35	Asencio 70'	★	26	Juanlu	★
21	Brahim	★★	→ 14	Peque 74'	★★
9	Mbappé	★★	27	Idumbo	★
11	Rodrygo	★	→ 16	Navas 65'	★★★
→ 15	Arda Güler 70'	★	7	Isaac Romero	★
			→ 42	García Pascual 74'	★
			11	Lukebakio	★★

Santiago Bernabéu 75.227 esp.

Árbitro: Díaz de Mera Escudero (Castellano-manchego) ●

Tarjetas: 12' **Sambi** 45+2' **Ancelotti** 76' **Kike Salas** 81' **Valverde**

Goles: 1-0 10' **Mbappé** recibe de Rodrygo a 25 metros y coloca en la escuadra. **2-0** 20' **Valverde,** desde lejos en un córner ensayado. **3-0** 34' **Rodrygo** remata de primeras el pase atrás de Lucas. **3-1** 35' **Isaac** cabecea desde cerca un gran centro de Juanlu. **4-1** 53' **Brahim,** desde cerca, tras pared con Mbappé. **4-2** 85' **Lukebakio,** a pase de Peque.

LA CRÓNICA

por **José María Rodríguez** @26josele

El Real Madrid honró la decisión de Jesús Navas de colgar las botas en el Santiago Bernabéu regalándole un homenaje precioso y un partido estupendo, lo mejor de la temporada. Kylian Mbappé abrió la cuenta dando la razón a Ancelotti, está ya adaptado, en una gran actuación coral, con Lucas Vázquez y Ceballos a gran nivel. El Sevilla se agarró al partido como manda el escudo, y como mostró Navas hasta el final, obligando con sus llegadas de última hora a que el Madrid trabajase el triunfo hasta el final. Ya se echa de menos a Jesús.

Sevilla y Real Madrid comenzaron la tarde mostrando lo que es la grandeza. Primero, los hispalenses hicieron pasillo al reciente campeón de la Intercontinental. Después, los blancos se unieron en un pasillo glorioso para Jesús, que no era titular, y que recibió el cariño del madridismo. "Navas, Navas". Las leyendas no tienen colores para un Santiago Bernabéu que arrancó las lágrimas al de Los Palacios. Se sentó en el banquillo y desde allí vio una primera parte estupenda del Madrid, que le despidió con todos los honores.

Puede que ayudase el gol tempranero, extraordinario, de Kylian Mbappé, soltando un latigazo lejano a la escua-

GOLAZO Y ASISTENCIA
En su mejor partido, Mbappé anotó un golazo, el primero de su equipo, y dio una asistencia. Luego dijo que puede hacer mucho más.

Así se despide a las leyendas

PARTIDAZO DEL REAL MADRID EN JUEGO Y GOLES PARA DECIR ADIÓS A NAVAS

Mbappé, Valverde y Rodrygo firman los goles en el arrollador arranque blanco • Lucas Vázquez brilla en el lateral, con Brahim como socio perfecto en la banda

LAPRESSE

dra. Porque hasta entonces había pasado poco, con Camavinga en el lateral izquierdo, Ceballos en la sala de máquinas y Brahim en la derecha. El caso es que el Madrid funcionó como un reloj desde entonces. Construyó con paciencia y precisión, de lado a lado, encontrando líneas de pase en casi cualquier situación, y mostró su fortaleza ofensiva con tres tantos en poco más de media hora. El 2-0 fue puro laboratorio. Por eso lo festejaron tanto en el campo, con Valverde como cañonero, como en la banda, con los diseñadores de la jugada eufóricos. Puede que Álvaro Fernández pudiera hacer más, pero el derechazo cogió una curva venenosa. Menos aún se pudo pedir al meta en el tercero, por el remate cercano de Rodrygo para culminar una jugada magnífica de Brahim y Lucas. El gallego despide el año como indiscutible. Está en todas, arriba y abajo, sobre todo cuando Brahim le cubre las espaldas.

Jesús Navas se abraza con Ancelotti. EFE

Al Sevilla le atropelló un tren en esa media hora larga. En su última visita a Madrid sufrió el vendaval del Atlético en el tramo final, pero en esta ocasión bastante tuvo con minimizar daños de inicio. Con doble pivote, Agoumé y Sambi, y Juanlu en la mediapunta, le costó encontrar a los extremos, Lukebakio e Idumbo, pero cuando dio con ellos creó peligro. Como en el prólogo del 3-0. Palmeó Courtois. Respondió mejor tras el gol. Ganó Lukebakio el duelo a Camavinga, sirvió Juanlu desde la banda un caramelo e Isaac cabeceó perfecto tras eludir a Tchouaméni con un amago. Había partido.

Más disputa pudo generarse nada más arrancar el segundo tiempo. No se entendieron Courtois y Tchouaméni en la salida, robó Idumbo y dejó el gol a Isaac, que cruzó a media altura. Corrigió Courtois la pifia, aunque la grada detectó las dudas de Tchouaméni. Le ha tomado la matrícula, pero no hubo más runrún. Volvió a llegar el Madrid por derecha, controló Brahim, se ofreció Mbappé para tirar una pared de orfebrería y Díaz, poniendo pausa, cruzó a la red.

EL BERNABÉU RINDE TRIBUTO A UN JUGADOR EJEMPLAR HASTA EL ÚLTIMO DÍA

El 4-1 bajó el pulso de un partido que ganó emoción con la entrada de Jesús Navas. El Bernabéu entero puesto en pie, aplaudiendo al sevillano. Y no defraudó. Corrió hasta el último segundo por su banda derecha, como extremo, y puso calidad en cada toque. Dejó un taconazo precioso que Isaac estrelló en el palo, y empujó a los suyos para no rendirse. Los cambios refrescaron al ataque sevillista y uno de los sustitutos, Peque, metió un pase de lujo a Lukebakio, que sorprendió a Courtois por el ángulo corto. 4-2 para amargar algo a Ancelotti, que canceló los últimos cambios. Navas siguió intentándolo, pero no hubo más opción. Allí acabó una victoria que coloca al Madrid por encima del Barça, con el Atlético como líder, y también cerró una carrera ejemplar de un futbolista extraordinario. Don Jesús Navas González. Gracias, Leyenda. ●

EL FONDO Y LAS FORMAS

Carlos Carpio

Y NAVAS DESCUBRIÓ QUE NO SÓLO ES UN MITO DEL SEVILLA

Hay diferentes categorías de leyendas en el deporte. Dentro de la exitosa trayectoria que distingue a los mejores, algunos se ganan la admiración de los aficionados por su hoja de servicios, que presenta unos números excepcionales acumulados durante muchos años de éxitos. Pero hay unos cuantos casos, que pertenecen a un grupo todavía más escogido, en los que, por encima de las estadísticas, el legado del deportista tiene que ver más con la huella que deja, con su comportamiento y su ejemplaridad. En ellos se entremezcla el sentimiento con el rendimiento. **Jesús Navas** es uno de ellos.

Ayer, en el último de los 705 partidos que ha jugado con la camiseta del equipo de su vida, justo en el día de su retirada, Jesús Navas descubrió algo importante. Se dio cuenta de que, además de ser una leyenda del Sevilla, es una leyenda del fútbol español. El Real Madrid, que en estas ocasiones tan señaladas sabe estar a la altura de lo que se espera del club más prestigioso del deporte mundial, le preparó un homenaje cargado de emotividad, de gestos y de detalles bonitos. El mejor de todos fue esa camiseta dedicada por los futbolistas blancos que le entregó otro mito, este del madridismo pero también del fútbol, como es **Luka Modric**. Antes, los dos equipos habían formado en un pasillo que simbolizaba el sentir de todo el fútbol español para honrar al futbolista de Los Palacios. Honor al Real Madrid por hacerle inolvidable su despedida a Navas.

Y honor también para los aficionados del Bernabéu. Porque tanto los cánticos repletos de admiración de "¡Navas, Navas!" del principio, como ese detalle de recibir con una sentida ovación y puesto en pie la entrada al campo del mito sevillista en el minuto 64 es un gesto de grandeza y de todos esos valores que de verdad representa el deporte. En estos tiempos de crispación y rivalidad descontrolada reconforta ver comportamientos así en un campo, como es bonito ver a Navas roto de la emoción tras el partido al reconocer que "no había visto algo así en mi vida en un campo rival, ha sido una locura, un espectáculo". Enhorabuena, Jesús Navas. Por tu carrera y por tu ejemplo. ●

JOSE A. GARCIA

BRAHIM DÍAZ

EL PERSONAJE
José Félix Díaz @jfelixdiaz

En cada partido sube su aportación al juego

Brahim Díaz es de esos futbolistas a los que se les exige más que al resto, casi tiene que justificar todo lo que hace, pero lo que ocurre es que cada día mejora lo anterior. Su aportación sigue subiendo.

Los compañeros le buscan como solución

Cuando un jugador es importante, la manera de saberlo es cuando los amigos, los que visten como él, le buscan como solución. Y eso está pasando con el malagueño, que conecta con todos, pero especialmente con Mbappé.

El gol que el delantero necesitaba y buscaba

Su participación en el juego cada vez está siendo mayor, pero le faltaba el punto del gol, ese que no lograba en Liga desde la segunda jornada ante el Valladolid. Tanto que llegó tras asistencia de Mbappé y que fue celebrado por todo lo alto por todos.

Más centrocampistas, más y mejor juego

El Real Madrid sigue dando pasos hacia adelante. La mejora es evidente y no solo por haber superado al Barcelona en la tabla, lo es por el juego, mucho más fluido y mucha culpa de ello la tiene la mayor presencia de centrocampistas en el once, con especial mención de Ceballos, que no solo ha conseguido dar la vuelta a la tortilla, si no que empieza a ser habitual su titularidad y buen juego. Le da sentido a todo lo que hace y cada vez arriesga más filtrando pases. La presencia de Brahim también ayuda.

Brahim Díaz, celebrando el gol que logró ante el Sevilla.

JOSÉ A. GARCÍA

UN GOLAZO PARA EMPEZAR
El partido arrancó con un espectacular gol de Mbappé desde fuera del área. El francés controló en la frontal y no se lo pensó dos veces a la hora de armar su pierna derecha. Su 'misil' se coló por toda la escuadra y puso el 1-0 en el marcador.

"El día del Athletic toqué fondo"

MBAPPÉ RECONOCE QUE SU MAL DÍA EN BILBAO LO CAMBIÓ TODO

"Me di cuenta que tenía que jugar con más personalidad", destaca el francés, que lidera la goleada al Sevilla con un golazo y una asistencia

BELÉN MARTÍN

Mbappé fue uno de los grandes protagonistas de la goleada del Real Madrid al Sevilla, con la que el conjunto de Ancelotti cierra el año adelantando al Barcelona en la clasificación y a un punto del líder, el Atlético. El 9 blanco abrió el marcador con un golazo y dio la asistencia en el cuarto de Brahim. Ya lleva 14 goles e iguala a Vinicius como máximo artillero del Real Madrid.

Pero si Kylian dio que hablar en el campo, también lo hizo fuera de él al final del partido. Porque el francés se sinceró y desveló que hubo un punto de inflexión en su rendimiento tras la amarga noche de Bilbao, donde falló un penalti y el Madrid acabaría perdiendo. A partir de ahí, reconoce que todo cambió. "Puedo hacer mucho más. Sé que tengo en las piernas mucho más y en los últimos partidos estoy jugando mejor. El partido de Bilbao me hace bien, toco fondo fallando el penalti y es el momento de darme cuenta que tengo que dar el máximo por esta camiseta y jugar con personalidad", apunta el delantero.

IGUALA A VINICIUS COMO PICHICHI DEL REAL MADRID, CON 14 GOLES

MÁS INTEGRADO

Mbappé destaca que parte de ese cambio tiene que ver con su mayor adaptación al equipo: "Pienso que nos conocemos mejor, he llegado al equipo y eso cambia muchas cosas y ahora la adaptación como dice el míster se ha acabado y me siento bien en el equipo. Se puede ver en el campo que me entiendo mejor con mis compañeros y que jugamos mejor". Mbappé acaba el año con muy buenas sensaciones y ya mira con ambición al 2025: "Bueno, al próximo año le pido buenas cosas en la vida personal para todos los madridistas y sus familias, porque es lo más importante. Y luego muchos títulos, muchos partidos como el de hoy y disfrutar de jugar en el Real Madrid".

Un Kylian que puso en valor el triunfo ante el Sevilla: "Lo dimos todo desde el inicio: metimos buenos goles, jugamos siempre adelante... La afición estará contenta".

Sé que tengo mucho más en las piernas, ahora estoy mejor"

"Se puede ver en el campo que me entiendo mucho mejor con el equipo"

MBAPPÉ
JUGADOR DEL REAL MADRID

Un gol con varios padres

FEDE CORONÓ UNA BRILLANTE ESTRATEGIA

Davide Ancelotti y Francesco Mauri idearon la jugada que acabó en el golazo del uruguayo

JOEL DEL RÍO
MADRID

El Real Madrid vuela a balón parado. Seis de los 57 goles que ha firmado esta temporada llevan el sello de dos personas que gozan de la total confianza de Carlo Ancelotti: Davide Ancelotti y Francesco Mauri. Ambos son los responsables de las acciones de estrategia, que ha tenido que cambiar de fórmula tras la baja del prodigioso guante de Toni Kroos.

Y es que el balón parado fue el 'arma secreta' del club blanco la temporada pasada. Los encargados de explotarlo consiguieron dar forma a lo que se sabía desde el club blanco, que entendía que la plantilla tiene la superioridad en este tipo de acciones por dos motivos: calidad de sus lanzadores y poderío aéreo. La marcha del alemán dejó un enorme vacío en el juego y en las acciones a balón parado, por lo que se pusieron manos a la obra para conseguir dar con la tecla. Un trabajo que Fede Valverde les ha facilitado gracias a su potente golpeo desde la frontal del área (12 de 56 goles del Madrid esta temporada han sido desde fuera del área, el 21,4%).

6
GOLES del Real Madrid a balón parado en esta temporada 24-25

21%
12 DE LOS 56 goles de los blancos, desde fuera del área

FOTOS: JOSE A. GARCIA

Imponente el golpeo de Valverde para hacer el 2-0.

Fede celebra su golazo en modo 'zen'.

El mister dudó un poco, pero por sus ayudantes se hizo la jugada"

FEDE VALVERDE
JUGADOR DEL REAL MADRID

"Mi cuerpo técnico está trabajando muy bien en esto, yo no porque no me encargo. Tenemos buenos lanzadores y grandes rematadores", confesaba el italiano la temporada pasada. Y es que de los 129 goles que anotó el Madrid, 10 llevaron la firma del balón parado. Este año ya llevan 6 y la sensación de que la cifra va a seguir subiendo.

Contra el Sevilla, el plan del Real Madrid salió a la perfección. Ceballos y Rodrygo se fueron al córner, lo que atrajo a un defensor y puso en alerta a otro, el resto de compañeros que pisaba área arrastró al segundo palo... y el Madrid jugó en corto. De Ceballos a Rodrygo, que se la pasó a Camavinga, antes de llegarle el balón al uruguayo, que la reventó con violencia desde una distancia peliaguda. A Fede le dan igual los metros que tenga por delante, cargó el fusil e hizo fácil el trabajo ensayado en Valdebebas. Con el tanto, Davide y Mauri se fundieron en un abrazo en la zona técnica del Madrid. Suma y sigue. ●

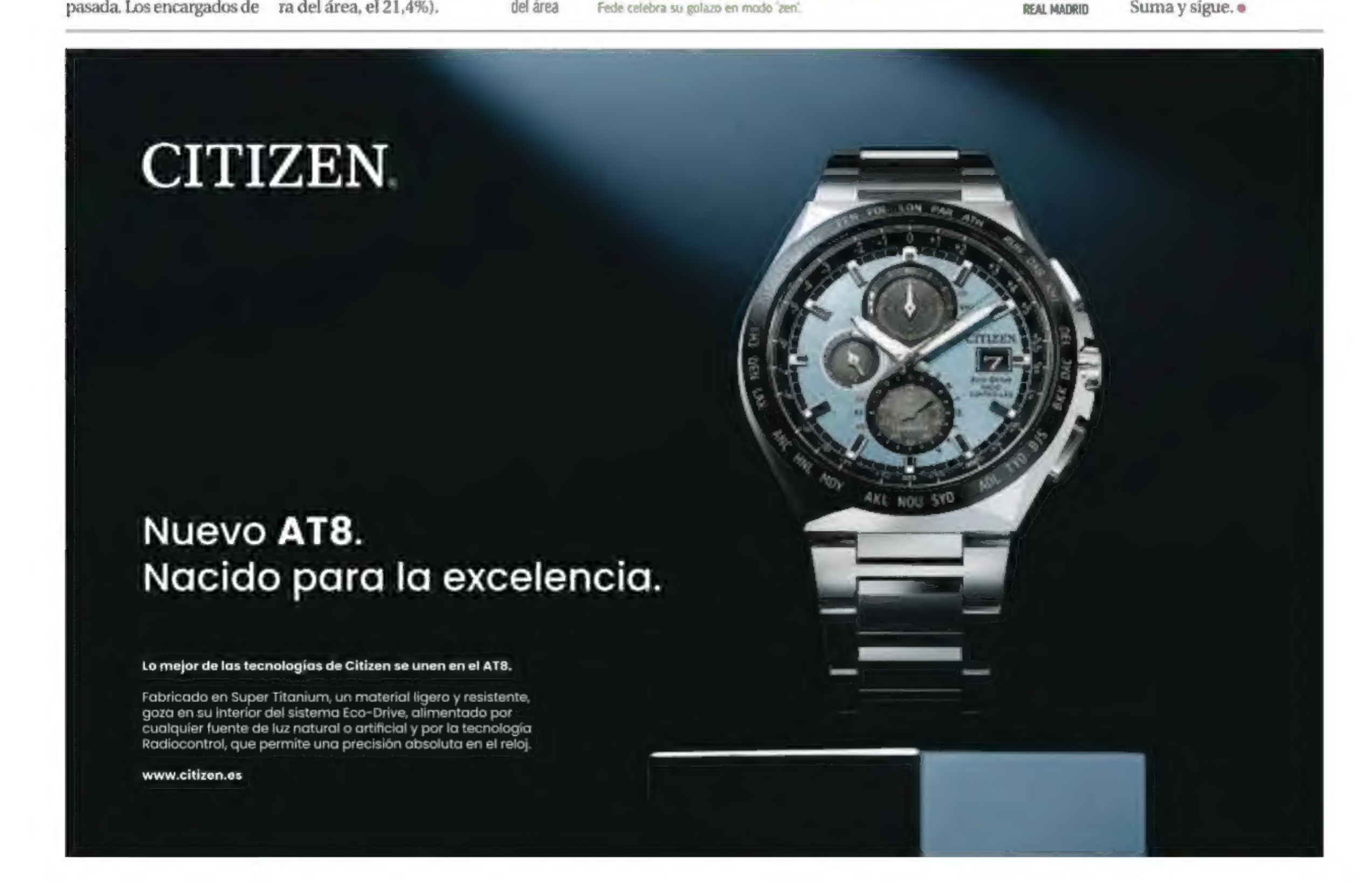

Mis balonazos del partido

ROBERTO GÓMEZ

FUTBOLISTA LEGENDARIO

"Enorme **Navas, eterno. Y brillante** adiós del Bernabéu"

LOS BLANCOS CUMPLIERON

"Cómoda victoria de un muy sólido Real Madrid con **Bellingham y Valverde como líderes.** Nos aguarda una Liga apasionante"

BRILLO OFENSIVO

"Volvió a marcar un golazo **Mbappé, cada vez más cerca de su mejor versión. Fede, Rodrygo y Brahim** cuadraron la cuenta"

NUESTROS MEJORES DESEOS

"**Feliz Navidad y un próspero 2025** para todos, a seguir disfrutando del mejor deporte siempre en compañía de **MARCA**"

LA CONTRACRÓNICA

El 0-4 del Clásico no se repetiría hoy

A las puertas de 2025, con cinco títulos en el horizonte, el Real Madrid empieza a coger velocidad de crucero

Juan Ignacio García-Ochoa

El Bernabéu empieza a sonreír con Mbappé y se frota las manos con el equipo tras un irregular inicio de temporada. Las sensaciones que ha transmitido el equipo en este final de año nada tienen que ver con el Clásico o el duelo de Anfield. Si se jugaran hoy estos partidos...

El caso es que tanto Ancelotti como la afición tienen otra vez el equipo donde querían: lanzado a 2025 con dos títulos en las vitrinas y vivo en todas las competiciones.

El partido ante el Sevilla mostró todo lo bueno que tiene el Madrid, sobre el campo y en el palco. En el terreno de juego, los jugadores firmaron una tarde redonda, con Mbappé en plan estelar. Y antes del duelo, el homenaje a Jesús Navas volvió a poner de manifiesto el señorío del Madrid en las situaciones extraordinarias.

MBAPPÉ SE QUEDA CORTO

Fue decir Ancelotti que el tiempo de adaptación de Mbappé se había acabado y hacer el francés su mejor partido con la camiseta del Real Madrid. Kylian entró al partido con buen pie, mandando un balón a la escuadra a los diez minutos. Y a partir de ahí, cada acción de Mbappé en el partido provocó los aplausos del Bernabéu. El delantero se asoció bien con sus compañeros y rozó el gol en tres ocasiones más. Su cuenta se quedó corta, pero las sensaciones que transmitió fueron extraordinarias. Mbappé redondeó su partido con un gran pase a Brahim en el 4-1.

LUCAS FUE CAFÚ

Partidazo de Lucas Vázquez, que sacó ante el Sevilla su alma de extremo para firmar un partidazo en ataque. El lateral del Madrid fue una pesadilla para Kike Salas. Profundo, preciso, acertado en el pase y en los centros, de sus botas salieron las mejores ocasiones del Real Madrid a lo largo del encuentro. Tampoco pasó apuros en defensa, auxiliado en banda por Brahim.

FELICES VACACIONES

No se ha cansado de repetirlo: "El objetivo es llegar con vida a las Navidades". Y objetivo más que cumplido. El Madrid se marcha al breve descanso navideño con los deberes hechos: dos títulos, segundo en LaLiga y con una posición aceptable en la Champions. Pero más allá de títulos y clasificaciones, están las sensaciones que empieza a transmitir el equipo. El Madrid va a empezar 2025 con casi toda la plantilla disponible, con la idea de juego cada vez más asentada y, parece, con la ambición de cada temporada por los títulos.

EL PULSO CONTINÚA

Los dos fueron titulares, los dos hicieron un partidazo y los dos vieron portería. El duelo Rodrygo-Brahim por la titularidad promete. El brasileño parte con ventaja para jugar al lado de Vinicius y Mbappé, pero el malagueño se lo está poniendo difícil. Porque Brahim, además de gol (menos que Rodrygo), aporta desborde, control de juego y mucho trabajo. ●

Valverde y Rodrygo, celebrando el gol del uruguayo. JOSÉ A. GARCÍA

Lucas y Modric, ofreciendo la Intercontinental. EFE

CON PERDÓN

José Vicente Hernáez

EL FONDO SUR ES EL CORTIJO DEL DEL REAL MADRID

Una temporada más no le funcionó al Sevilla el efecto psicológico de cambiarle al Madrid el orden de los campos. Al Madrid le gusta atacar hacia el fondo sur en el segundo tiempo, que suele ser cuando marca los goles, según dicen los datos. Y cuando no lo hace, malo. El equipo ese que perdió 1-2 el sábado ante el Atlético se lo cambió en su última visita y ganó 0-4. También lo hizo el Milan y ganó 1-3. Pero el Sevilla palmó (1-0) el año pasado. No le dio resultado entonces y tampoco esta vez. El Madrid ya le había metido tres al descanso, de donde se demuestra (al menos ante el Sevilla) que el fondo sur es su cortijo. Dos golazos de **Mbappé** y **Fede** desde la plaza de Castilla habían dejado las cosas claras. No le funcionó, pues, al Sevilla el golpe psicológico.

EL MADRID SE VA DE VACACIONES CON LA SENSACIÓN DE VOLVER A SU BUEN NIVEL

Tampoco quiso hacer sangre el Madrid. Con ese colchón del 3-1 se limitó a controlar el partido, arriesgando lo justo, como si quisiera entrar en la Navidad sin ningún problema físico. **Ancelotti**, pese a que ya estaba todo el pescado vendido, no quiso agotar los cambios. Y los que hizo tampoco le dieron el menor resultado, quizá porque los jugadores no estaban por la labor de meter una quinta velocidad. Dio entrada a **Asencio** para que jugase de lateral, dejando a **Tchouaméni** de central y adelantando a **Lucas**. Andaba haciendo pruebas, sin duda. El Bernabéu echó de menos a **Endrick** y algunos minutos más de **Güler**. Total, que el Sevilla marcó otro gol cuando lo que el partido requería era uno más del Madrid. Eso es lo malo del Madrid. Siempre se conforma con lo que tiene, al contrario que otros equipos, que sí pueden meter seis lo hacen. Pero, en fin, a caballo regalado no hay que mirarle el diente y el Madrid se fue de vacaciones con la sensación de que parece recuperar las buenas sensaciones, al menos el camino del gol. ●

El Madrid celebra el 1-0 de Kylian. JOSÉ A. GARCÍA

VER CAMPAÑA
CONDUCE SIEMPRE COMO SI LLEVARAS EL PLATO PRINCIPAL DE LA COMIDA DE NAVIDAD
CONDUCIR ES CONVIVIR
DGT

El Bernabeú se rinde al 16

EMOTIVO ADIÓS A JESÚS NAVAS

Real Madrid y Sevilla hicieron pasillo al palaciego, que rompió en lágrimas

JDEL DEL RÍO
MADRID

Un estadio puesto en pie, dos plantillas rendidas en un emotivo pasillo y un héroe que saltaba al césped del Santiago Bernabéu antes de disputar su último partido de una carrera casi inigualable. Así fue la preciosa despedida en el adiós de Jesús Navas al fútbol. A sus 39 años, y con una extraordinaria carrera a sus espaldas en la que brillan especialmente dos Eurocopas y un Mundial ganados con la Selección, cuelga las botas con el reconocimiento y el cariño de todo el mundo del fútbol.

Un estadio puesto en pie ovacionando y aplaudiendo la carrera del capitán del Sevilla. A la altura de su trayectoria. "¡Enhorabuena, Jesús Navas por tu extraordinaria carrera", rezó el videomarcador 360º del estadio.

Se antoja difícil recordar una ovación a estos niveles en el Bernabéu a un rival que no ha vestido nunca la camiseta blanca, pero es que el legado que deja el palaciego en las memorias supera lo explicable. Los jugadores del Sevilla hicieron primero el pasillo a los blancos y en concreto a Luka Modric, que portó la copa Intercontinental y se la ofreció a la afición y más tarde dedicaron unos sentidos aplausos a Navas que también recorrió el pasillo.

EFE

PARA EL RECUERDO Navas, emocionado, recibe el reconocimiento del Real Madrid, del Sevilla y del Bernabéu a su brillante trayectoria.

INOLVIDABLE

La afición blanca se volcó con Navas, que acabó emocionado y dando las gracias por el gesto, con un emotivo aplauso. Modric le entregó una camiseta del Madrid firmada por todos los jugadores de la plantilla. El lateral llegó hasta el saque de centro, miró al cielo de Madrid para dar las gracias a una carrera de 20 años en la que ha disputado 882 partidos a nivel de clubes y se ha convertido en el jugador del conjunto sevillista con más partidos en su historia con 705. Entró por Idumbo en el minuto 65 y dejó un centro marca de la casa. El Bernabéu fue testigo de excepción del último baile de una leyenda. Jesús Navas es y será siempre ETERNO. •

Jugar en el Bernabéu era como cerrar el círculo; ha sido todo maravilloso"

NAVAS
JUGADOR DEL SEVILLA

Jesús estaba emocionado, sabe que se ha acabado pero puede estar muy orgulloso"

G. PIMIENTA
TÉCNICO DEL SEVILLA

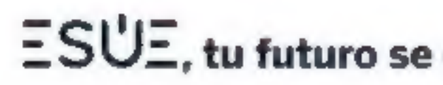

Avalada por

Con la colaboración de

El Madrid ganó... ¡con un defensa!

RÜDIGER fue el único zaguero puro en el once de Ancelotti ante el Sevilla • Lucas, Camavinga y Tchouaméni, sus acompañantes

BELÉN MARTÍN

El Real Madrid ganó al Sevilla jugando con un defensa. Rüdiger fue el único zaguero puro en el once titular de Ancelotti. Lucas Vázquez, Camavinga y Tchouaméni fueron los acompañantes del alemán en la línea defensiva. O lo que es lo mismo, un extremo reconvertido como lateral derecho y dos centrocampistas, uno como central (Tchouaméni) y el otro como lateral izquierdo (Camavinga). De las 13 defensas distintas que ha alineado Ancelotti, sin duda la de ayer ante el Sevilla es la más arriesgada y la más escasa de defensas puros.

Sin embargo, no es la primera vez que Ancelotti juega con un solo defensa puro en su línea de cuatro atrás. La pasada temporada sacó la misma defensa que ayer ni más ni menos que ante el Barcelona en el Bernabéu. Un partido que el Madrid también acabó ganando (3-2). Ancelotti sacó a Camavinga de lateral zurdo y dejó en el banquillo a sus dos especialistas en esa posición: Mendy y Fran García. ●

JOSÉ A. GARCIA

CAMAVINGA, DE LATERAL IZQUIERDO El francés fue la novedad del once colándose en el equipo inicial como lateral izquierdo.

El Castilla, adiós al año con otra derrota

EL META PEDRO LÓPEZ amarga a los de Raúl e impulsa al Ceuta

CEUTA	2
R. M. CASTILLA	1

Alfonso Murube — 2.000 espectadores

CEUTA Pedro López; Ahmez →88' Aniekan, Carlos Hernández, Yago, Redru; Bellotti →88' Blesa, Corral, Escudero →81' Fran Delgado, Cristian →74' Agüero, Jota →74' Sofiane; Rodri Ríos. **Entrenador** José Juan Romero.

REAL MADRID CASTILLA Fran; David Jiménez →82' Yañez, Mario Rivas, Ribes →82' Manuel Ángel, Youssef; Antonio David, Chema →78' Edgar; Víctor Muñoz, Pol Fortuny →65' De Llanos, David Ruiz →65' Loren Aguado; Gonzalo. **Entrenador** Raúl González.

Goles 1-0 58' **Rodri Ríos; 1-1** 69' **Gonzalo**, de penalti; **2-1** 77' **Sofiane.**

Árbitro: Domínguez Cervantes. Expulsó al fisio del Ceuta, Diego Tomón (90').

SILVIA TAMARAL

El Castilla despide el año con otra derrota, en descenso y sin haber podido encadenar dos victorias seguidas. En el nuevo traspié madridista tuvo mucho que ver Pedro López. El meta del Ceuta fue una pesadilla para los blancos. Lo paró todo salvo el penalti que convirtió Gonzalo en el 1-1. El portero amargó a los de Raúl de principio a fin y lanza al Ceuta a posiciones de privilegio. ●

Flick no se toca

LAPORTA Y DECO MANTIENEN SU CONFIANZA

Hay preocupación por la mala racha del equipo pero esperan que se recupere a partir de enero • Consideran que el equipo puede competir por todo

LUIS F. ROJO

El Barcelona cosechó una dura derrota el sábado frente al Atlético de Madrid. El equipo azulgrana no mereció la derrota ya que jugó mejor y tuvo más oportunidades, pero los rojiblancos supieron aprovechar las suyas y dieron el golpe definitivo en el descuento haciendo aún más dura la derrota. Dejando estas consideraciones aparte, la realidad es que el Barcelona se ha hundido en el tramo final de año con tres derrotas consecutivas en casa, algo que no sucedía desde hacía 60 años. Y eso ha supuesto que hayan dejado el liderato en manos del equipo del Cholo.

Hansi Flick sale tocado de esta derrota porque ya son 16 los puntos que se ha dejado en los últimos siete partidos. El balance es desolador: cuatro derrotas frente a Real Sociedad, Las Palmas, Leganés y Atlético de Madrid (estas tres últimas en casa), dos empates frente a Celta de Vigo y Betis; y un único triunfo en campo del Mallorca. El entrenador no ha sabido encontrar las soluciones a una mala racha que ha echado por tierra el excelente comienzo que tuvo con 11 triunfos en 12 partidos.

Sin embargo, su puesto no peligra. Laporta dijo este mismo sábado durante la asamblea general de socios para ratificar el acuerdo con Nike que tenía "fe ciega" en el entrenador. Claro que todavía no se había producido la derrota frente al Atlético, pero esta no ha cambiado el parecer del presidente que, aunque sí está muy preocupado por la situación, no piensa hacer ningún movimiento respecto al entrenador.

Laporta hace un balance global de estos cinco meses de competición y considera que la situación no es mala. Es verdad que han perdido el liderato y una enorme ventaja de puntos que tenían, pero mantienen una posición en la que pueden luchar perfectamente por la Liga en el segundo tramo de la competición. Además, el equipo sí está manteniendo un nivel muy alto en la Champions. Van segundos en la tabla y todo hace indicar que se van a meter en los octavos de manera directa.

DESCANSO NAVIDEÑO

El objetivo que se ha marcado la Dirección Deportiva es que el equipo se recupere en estas fiestas navideñas para dar su mejor rendimiento a partir de enero. Además, tienen la ventaja de que el equipo en Liga no vuelve a jugar un partido oficial hasta dentro de un mes, concretamente el 18 de enero en campo del Getafe. Tiempo suficiente para olvidar esta mala racha, aunque antes de este encuentro se jugarán en Arabia la Supercopa de España, que es el primer título de la temporada. Este es el panorama que se le viene a Flick. Hay confianza en el técnico para que al regreso de las vacaciones dé la vuelta a la situación. Esperan la Copa y la Supercopa. ●

16

PUNTOS se han dejado los azulgranas en sus últimos siete partidos disputados

3

DERROTAS seguidas en casa en Liga, algo que no sucedía desde la temporada 64-65

El técnico alemán contará con dos refuerzos para el mes de enero

Otro factor a tener en cuenta es la mejora de la plantilla. El equipo habrá recuperado efectivos después de las fiestas navideñas. Ronald Araujo podrá volver a jugar. En los dos últimos compromisos ya ha sido convocado, pero Flick optó por no sacarle a la vista de cómo se estaban desarrollando los acontecimientos. También volverá Andreas Christensen, lo que dará un respiro a una zaga que ha tenido problemas en los últimos partidos encajando más goles de la cuenta. Hasta ahora, Cubarsí e Íñigo Martínez han tenido que jugarlo prácticamente todo y su rendimiento se ha resentido por el esfuerzo.

Hansi Flick (59), entrenador del Barcelona. RAMÓN NAVARRO

El Barça sin Lamine se desmorona

EL EXTREMO NO COMPLETÓ EL PARTIDO EN TODAS LAS DERROTAS Y EN CASI TODOS LOS EMPATES DEL EQUIPO CULÉ • SU PRESENCIA Y DESEQUILIBRIO SON FUNDAMENTALES, SOBRE TODO A NIVEL OFENSIVO

M. CARMEN TORRES

El Barcelona del tramo final del año es irreconocible: ha sumado cinco puntos de los 21 en disputa. Poco o nada tiene que ver con el que arrancó la temporada y encadena siete triunfos en LaLiga, con algunas históricas goleadas (7-0 al Valladolid, 1-5 al Villarreal...). Lógicamente, hay muchos factores que sumados explican el bajón de rendimiento de los azulgranas, pero hay uno que tiene nombre y apellidos: Lamine Yamal.

El extremo culé es un jugador determinante para el Barça. Sin él, el equipo es otro. Peor. Mucho peor. Lo sabe Hansi Flick, la plantilla y el club. Es algo, de hecho, que está comprobado y que el barcelonismo pudo constatar de nuevo esta pasada jornada en el compromiso contra el Atlético de Madrid, en el que Lamine Yamal estuvo en la grada ya que está de baja por lesión: contra el Leganés sufrió una lesión de grado 1 en el ligamento intertibio-peroneo anterior del tobillo derecho, que le obligará a estar fuera del equipo entre tres y cuatro semanas. Para desgracia de los azulgranas.

El internacional español, ganador del trofeo Kopa como mejor jugador joven del mundo, es el futbolista más desequilibrante de la plantilla catalana. Activa toda la línea ofensiva con sus importantes, variadas, constatadas y múltiples capacidades: desmarque, velocidad, aceleración, control del balón, regate, asociación, asistencia, precisión en el pase...

DATOS IRREFUTABLES

Lamine Yamal, que lidera la tabla de asistencias en LaLiga (9) y de regates (51), se ha confirmado como un jugador indispensable para el Barcelona. Los datos no fallan: cuando no ha completado los 90 minutos, el equipo ha dejado escapar puntos: o ha perdido o ha empatado. Así, en la derrota en Pamplona contra Osasuna (4-2) solo intervino en 31'; en el tropiezo frente a la Real Sociedad en Anoeta (1-0) fue baja por lesión, igual que en la igualada contra el Celta en Vigo (2-2); en el traspié contra el Leganés (1-0) tuvo que ser sustituido en el 75 a causa de la lesión en el tobillo, y esta jornada, contra el Atlético de Madrid (1-2) estuvo en la grada por la dolencia en la articulación. Solo hay un encuentro en el que el canterano, que ha marcado cinco goles en el torneo nacional regular, ha disputado todo el cruce y el Barça no ha firmado la victoria: en el empate (2-2) contra el Betis.

"Tenemos que aceptar que está lesionado y no podrá estar contra el Atlético", se lamentó Flick en la previa contra el Atlético. Da igual quién le supla en la banda derecha; el bloque culé no es el mismo y el exseleccionador germano lo sabe: de ahí que haya probado siempre combinados distintas para sustituirle. El técnico y la plantilla cruzan los dedos para que su menudo y talentoso extremo, de 17 años, esté recuperado de su lesión para la Supercopa de España, en la que está en juego el primer título de la temporada. Aunque no le forzaran: el riesgo de recaída es un precio a pagar aun más caro.

Reflexión y felicitación en la Ciudad Deportiva

La plantilla culé acudió ayer por la mañana a la Ciudad Deportiva, pero no hubo una sesión de entrenamiento como tal. El equipo reflexionó sobre la derrota contra el Atlético de Madrid y jugadores y técnicos se desearon unas felices fiestas. Tras hacerse algunos análisis, solo trabajaron los que están realizando algún tratamiento o haciendo recuperación. El vestuario azulgrana regresará a Sant Joan Despí el próximo domingo día 29

51

REGATES completó el extremo es el más escurridizo de la Liga

9

ASISTENCIAS suma el internacional que ha marcado cinco goles

4

SEMANAS debería estar de baja por su última lesión en el tobillo

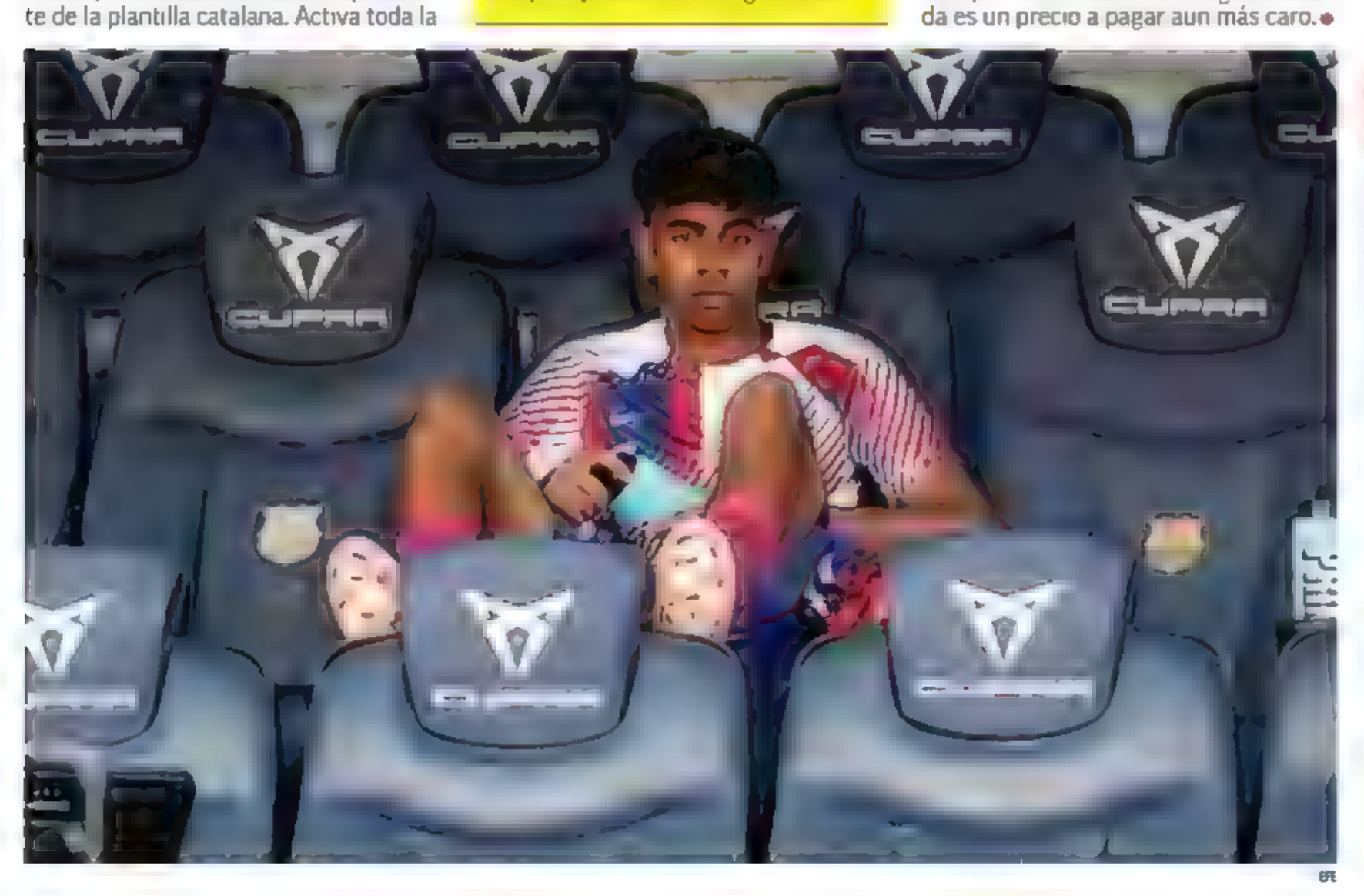

LAMINE, OBLIGADO A DESCANSAR El joven internacional es un fijo en el once de Flick y cuando no ha podido jugar el bloque culé se ha resentido de forma desgraciada

EFE

El Barça pedirá hoy al juez la cautelar

INSCRIPCIÓN JUGADORES El viernes se sabrá si puede tramitar las fichas de Dani Olmo y Pau Víctor

L.F.R.

El Barcelona se pone manos a la obra para la inscripción de Dani Olmo y Pau Víctor. El primer paso que va a dar es pedir al juez que le dé la cautelar para poder tramitar sus fichas a partir de enero. La vista tendrá lugar este lunes y está previsto que el juez decida el viernes. El Barcelona entendía que una vez cerrado el nuevo acuerdo con Nike, el club tendría suficiente Fair Play para poder inscribir a estos dos jugadores. Sin embargo, y para su sorpresa, no ha sido así.

Dani Olmo y Pau Víctor EFE

Tres meses sin ganar en casa

EL BARÇA, NEGADO Reñido partido con goles de bella factura en el Johan Cruyff

BARÇA ATLÈTIC	2
BILBAO ATHLETIC	2

Estadi Johan Cruyff — 2.299 espectadores

BARÇA ATLÈTIC Kochen, Olmedo, Mbacke, Sergi Domínguez → 85 Darvich, Rubén López ↑ 35, Pedro Soma, Aleix Garrido, Jnai Hernández ↑ 95, Dani Rodríguez → 75 Toni Fernández, Guille Fernández → 85 Cuenca y Dacosta → 78 Cedrí ↑ 64

Entrenador Albert Sánchez

BILBAO ATHLETIC Gastesi, Johanenko, Duñabeitia ↑ 82, Ebro, Aguilar, Rego ↑ 88, Gorenabarrena ↑ 75, Canales → 92', Iñaki Ignacio Varela ↑ 33' → 65 Endika Bujan, Oyono → 65 Iñaki Sanz y Olabarrieta → 89 Adrián Pérez

Entrenador Jokin Aranbarri

Goles 1-0 27 **Aleix Garrido 1-1** 53 **Olabarrieta 2-1** 70 **Unai 2-2** 73 **Olabarrieta**

Árbitro: Martínez Montealegre (Murciano)

M. CARMEN TORRES

El Barça se adelantó dos veces en el marcador, pero sigue sin ganar en casa: no lo hace desde el 21 de septiembre.

La gran remontada

EL ATLÉTICO DESPEDIRÁ EL 2024 COMO LÍDER TRAS RECORTAR 10 PUNTOS AL BARÇA EN SIETE CITAS

Sólo el Depor, en 2003, recuperó más terreno (once puntos) con el primero en la historia de la Liga, pero no acabó campeón • Los de Simeone han 'metido' 13 puntos a los culés y cinco al Madrid en ocho semanas

ISAAC SUÁREZ

Aunque ya son ocho las ocasiones en que el Atlético se ha repuesto de un gol rival para lograr siete victorias y el empate del derbi frente al Real Madrid, la gran remontada de los de Simeone es la que les ha llevado hasta el liderato. Pese a que les daban por muertos el 27 de octubre, en la jornada 11, tras caer por primera y única vez en LaLiga en el Villamarín y quedarse, cuartos, a diez puntos del líder Barcelona, a cuatro de los blancos y a uno del Villarreal, hoy, siete encuentros después, se preparan para recibir al 2025 en lo más alto, aventajando en tres (y jugando un partido menos) a los culés y en uno a su eterno rival, su más inmediato perseguidor ahora mismo. Una remontada de campeonato.

De hecho, el equipo que más puntos ha recortado antes de coronarse campeón es el propio Barcelona, que en la temporada 99-00 se rehizo de los nueve puntos que llevaba de desventaja respecto al Mallorca en la jornada 14. Así tras pasar de ser décimos a líderes en cinco partidos, los azulgranas acabarían el curso en lo más alto, con 11 puntos sobre el Real Madrid y 13 sobre los bermellones.

En este sentido, la actual gesta del Atlético sólo se había visto con anterioridad en la historia del campeonato con el Deportivo de la temporada 2002-03, si bien los once puntos que le metió a la Real Sociedad entre la jornada 19 y 33 no le alcanzaron para acabar conquistando el título. No aguantó el pulso en los cinco últimos encuentros del curso, finalizando tercero con 72 puntos, a la estela de los donostiarras (76) y del campeón Real Madrid (78).

Precisamente el eterno rival rojiblanco también llegó a recuperar diez puntos a lo largo del ejercicio 2001-02, aupándose en la jornada 17 al liderato que ostentaba en la novena el Deportivo. Sin embargo, tampoco alzaría el título, siendo precedido en la clasificación por los gallegos y por un Valencia que le aventajaría en nueve puntos.

SEGUNDA DEL CHOLO EN EL 'TOP 5' DE REMONTADAS AL LÍDER

No se trata en todo caso de la primera vez que El Cholo presenta batalla cuando muchos no la esperaban. De hecho, en la campaña 15-16, ya protagonizó la quinta gran remontada al líder en la historia de LaLiga. Segundo en la jornada 30 a nueve puntos del Barcelona, sólo necesitaría tres partidos para igualar a 76 puntos. Eso sí, con el equipo multiplicando los esfuerzos de camino a la disputa de la segunda final de la Champions, la gasolina no le daría para más, teniendo que conformarse con el tercer puesto, a sólo tres puntos de los culés y a dos del Real Madrid.

De ahí que aún es pronto para lanzar las campanas al vuelo, pero de lo que no cabe duda es que esta gran remontada (cimentada en un pleno de siete triunfos de los que tres, frente a Alavés, Sevilla y Barcelona, serían volteando un marcador adverso) posiciona al Atlético. Por lo pronto, otra victoria a la vuelta de Navidad le proclamaría campeón de invierno. ●

Simeone da instrucciones a sus jugadores durante el partido frente al Barcelona. EFE

Un Atlético sin fin

LOS ROJIBLANCOS HAN MARCADO 13 GOLES EN LOS DESCUENTOS

El 25% de las 52 dianas logradas en 26 partidos llegaron pasado el minuto 90. Los tantos sobre la bocina han dado ocho triunfos y el empate en el derbi

I. SUÁREZ

El Atlético que 'nunca deja de creer' vive en este curso su máxima expresión. No ya sólo por haber añadido al capítulo de gestas la de silenciar el Parque de los Príncipes tras el 1-2 al PSG, la de tumbar al Barcelona en su casa por primera vez desde que Simeone ocupa el banquillo o la de liderar a día de hoy una clasificación en la que todo el mundo esperaba distanciado al Real Madrid de Mbappé, sino también por haber conseguido que buena parte de sus partidos *comiencen* cuando el cronómetro pasa del minuto 90. Ni más ni menos que 13 goles han firmado los rojiblancos en el tiempo de prolongación en los 26 encuentros disputados en el presente ejercicio, lo que supone el 25% de los 52 tantos celebrados por los del Cholo.

El perfecto reflejo de una fe que a su vez se traduce en ocho triunfos consumados sobre la bocina y en el empate del derbi en el que Correa salvaría un punto en el minuto 95.

El argentino, en este sentido, comparte con Sorloth y Julián Alvarez una capacidad envidiable para erigirse en protagonista cuando los partidos entran en el periodo de descuento. No en vano, llevan tres dianas cada uno en este tramo, en el que también se han vestido de héroes Giménez, en la Champions; De Paul, en la Copa o Griezmann, en LaLiga.

SIETE GOLES TRAS EL 80'

Unas impresionantes cifras que reafirman la idea de Simeone de que el compromiso del grupo y la capacidad de cada uno para interpretar su rol independientemente del tiempo que le toque jugar es la gran fuerza del Atlético.

Así, aunque en la racha actual de 12 triunfos consecutivos el argentino suele apostar por un once fijo, es tras su mano para mover el banquillo cuando los partidos alcanzan velocidad de crucero. De hecho, los rojiblancos han firmado otros siete tantos más pasado el minuto 80, siendo claves por ejemplo los de Sorloth, Lino y Griezmann para remontar al Alavés y el Sevilla. ●

20 GOLES A PARTIR DEL 80'

[illegible]	[illegible]	[illegible]
[illegible]	[illegible]	[illegible]
[illegible]	[illegible]	[illegible]
[illegible]	[illegible]	[illegible]
[illegible]	Real Madrid	[illegible]
[illegible]	[illegible]	[illegible]
[illegible]	[illegible]	[illegible]
[illegible]	[illegible]	[illegible]
[illegible]	[illegible]	[illegible]
[illegible]	[illegible]	[illegible]
[illegible]	[illegible]	[illegible]
[illegible]	[illegible]	[illegible]
[illegible]	[illegible]	[illegible]
[illegible]	[illegible]	[illegible]
[illegible]	[illegible]	[illegible]
[illegible]	[illegible]	[illegible]
[illegible]	[illegible]	[illegible]
[illegible]	[illegible]	[illegible]
[illegible]	[illegible]	[illegible]
[illegible]	[illegible]	[illegible]
[illegible]	[illegible]	[illegible]
[illegible]	[illegible]	[illegible]
[illegible]	[illegible]	[illegible]
[illegible]	[illegible]	[illegible]
[illegible]	[illegible]	[illegible]

El filial sigue en 'playoffs' tras sumar un punto

LOS DE TORRES no acertan ante el marco rival pero se mantienen cuartos

ALCOYANO	0
ATLÉTICO B	0

[illegible] 3.200 espectadores

ALCOYANO [illegible] Valens, Primi, Andres Rodriguez, Imanol [illegible], Dani Molina → 46 [illegible] López, Borja Granero, [illegible] Antón → 79 Herrera, [illegible] → 46 Fernando, Mario [illegible] → 80 Niang, Eneko Jiménez → 70 Arbeloa y Pastrana

Entrenador: [illegible]

ATLÉTICO B: Iturbe, Bonar, Martín, Pascual, [illegible], Kostas, Dani Martínez, Pablo Pérez → 72 [illegible], Javi Serrano, Seto Olmo → 82 Iker Loque, Joaquín → 62 Nico, Rayanne → 72 Santi y Ale García → 72 Diego Bi

Entrenador: Fernando Torres

Árbitro: Brull Alonso [illegible]

I.S.

El Atlético B no pudo pasar del empate en su visita a un Alcoyano amenazado por la zona de descenso. Con Rayanne al mando de las operaciones, los rojiblancos gozaron de varias ocasiones, pero la falta de acierto ante el marco rival impidió a los de Torres regresar a la senda de la victoria. Al mismo tiempo, la jerarquía de Iturbe impidió a los locales ilusionarse con el triunfo.

Un punto que, en el caso del filial, le permite conservar la cuarta plaza que le sitúa en la zona de *playoff*, aunque con el Ceuta (5º) y el Mérida (6º) igualando sus 26 puntos. ●

SUMELEC NAVARRA, S.L.

(Sociedad Absorbente)

SUMINISTROS ELECTRÓNICOS ARAGÓN, S.A.

(Sociedad Absorbida)

Se hace público que con fecha 19 de diciembre de 2024 la Junta General Extraordinaria y Universal de SUMELEC NAVARRA, S.L. (Sociedad Absorbente) así como de SUMINISTROS ELECTRÓNICOS ARAGÓN, S.A. (Sociedad Absorbida) acordaron la fusión por absorción de la sociedad Absorbida por parte de la sociedad Absorbente de la cual [illegible] la extinción de la Sociedad Absorbida transmitiéndose todo su patrimonio en bloque a favor de la Sociedad Absorbente que adquiere por sucesión universal la totalidad de los derechos y obligaciones de la Sociedad Absorbida.

Se hace constar el derecho que asiste a los socios, acreedores y acreedores de obtener el texto íntegro de los acuerdos adoptados y de los balances presentados así como a ejercer los derechos que en su caso les correspondan de conformidad con el Libro Primero del Real Decreto Legislativo de 4 de julio por el que se transpone la Directiva de la Unión Europea en materia de modificaciones estructurales de sociedades mercantiles.

En Noain (Navarra) a 19 de diciembre de 2024

D. Juan Carlos Bustillo Campo, en su condición de Administrador Único de la Sociedad Absorbente y D. Francisco Javier Lorenzo Sanz, en su condición de Administrador Único de la Sociedad Absorbida.

SEI STRUCTURAL SYSTEM, S.L.

(Sociedad Absorbente)

DASEIN INGENIEROS, S.L.U.

(Sociedad Absorbida)

Se hace público que con fecha 19 de diciembre de 2024 la Junta General Extraordinaria y Universal de SEI STRUCTURAL SYSTEM, S.L. (Sociedad Absorbente) así como el Socio único de DASEIN INGENIEROS, S.L.U. (Sociedad Absorbida) acordaron la fusión por absorción de la Sociedad Absorbida por parte de la Sociedad Absorbente. Dicha fusión produce la extinción de la Sociedad Absorbida traspasándose todo su patrimonio en bloque a favor de la Sociedad Absorbente que adquiere por sucesión universal la totalidad de los derechos y obligaciones de la Sociedad Absorbida.

Se hace constar el derecho que asiste a los socios y acreedores de obtener el texto íntegro de los acuerdos adoptados y de los balances presentados así como a ejercer los derechos que en su caso les correspondan de conformidad con el Libro Primero del Real Decreto Legislativo 4/2004 de 5 de marzo por el que se transponen Directivas de la Unión Europea en materia de modificaciones estructurales de sociedades mercantiles.

En Pamplona (Navarra) a 19 de diciembre de 2024

D. Javier Errea Argaiz y D. José Francisco Alzaga Flores, en su condición de persona física representante de GESTIONISMO S.L., Administradores Mancomunados de la Sociedad Absorbente y de la Sociedad Absorbida.

"RIVAS PREMIUM, S. COOP. MAD."

en liquidación con CIF F-88 7 583 en asamblea general extraordinaria celebrada en el domicilio social de la misma el día 6 de octubre de 2024 a las 18:00 horas, previa convocatoria al efecto por unanimidad se aprueba la liquidación de la cooperativa, el balance final de liquidación y el proyecto de adjudicación del haber social que se transcribe a continuación de acuerdo con lo dispuesto en los estatutos y en la Ley de Cooperativas de la Comunidad de Madrid.

Activo:

A) Activo no corriente: 0,00

B) Activo corriente: 2.808,43

Total activo: 2.808,43

Pasivo:

A) Patrimonio neto: -1.270,42

C) Pasivo corriente: 4.078,85

Total patrimonio neto y pasivo: 2.808,43

La sociedad no tiene inmuebles ni acreedores. El fondo de Reserva Obligatorio y el fondo de Educación y Promoción se ingresará en la Federación de Cooperativas de Viviendas de Madrid. El remanente se repartirá entre los socios según su porcentaje de participación.

En Madrid a 20 de noviembre de 2024

Los liquidadores

D. Ignacio de la Cruz Prieto de la Revilla

D. Raúl Godoy Lujan

Demetrio Moriano Jiménez

NIF nº 0 828808-F

NIF nº 50964095 M NIF nº 01798457 W

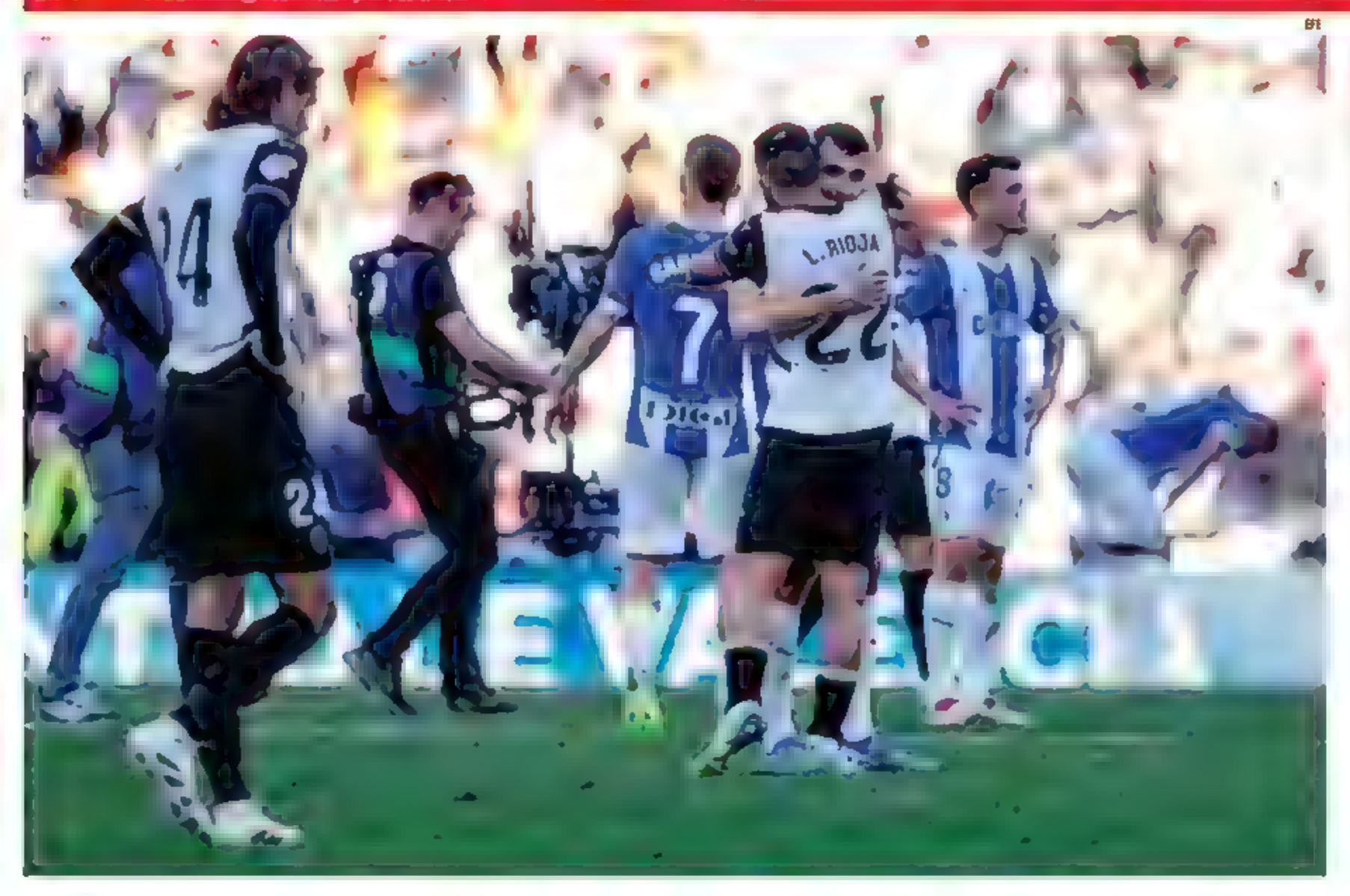

EFE

LA ÚNICA ALEGRÍA DEL PARTIDO El jugador del Valencia Luis Rioja se saluda con sus compañeros tras el partido. Marcó, pero no lo celebró por respeto a su ex equipo

Una negra Navidad

DANI GÓMEZ MAQUILLA LA TRAGEDIA DE UN VALENCIA QUE VA DIRECTO AL HOYO

El delantero empata en el minuto 98 de partido cuando Mestalla agonizaba • El Alavés se lleva un punto que le sabe a muy poco • Baraja sigue en el cargo a la espera de que Lim mueva ficha

LA CRÓNICA

por **Diego Picó**

@d_pico

Un gol en el minuto 98 de Dani Gómez. No se puede decir mucho más. Un gol que deja con vida al Valencia cuando el entierro ya estaba preparado. El Valencia es un muerto viviente, un equipo zombi. Baraja perdió el crédito hace ya muchos partidos, pero sigue al mando y su equipo cada vez juega peor al fútbol. Ante el Alavés tampoco hubo milagro. Se salvó un punto, pero la situación es difícilmente soportable. Sólo la heroica dejó en pie a los de Baraja, quien tiene complicado ser el entrenador del Valencia tras las fiestas navideñas. Lim no quiere echarlo para ahorrarse el finiquito, pero el actual Valencia es el peor equipo de Primera con diferencia y eso duele verlo.

VALENCIA 2 | 2 ALAVÉS

Baraja –		Cordoba *	
13 Dimitrievski	*	1 Sivera	* *
20 Foulquier		→ 13 Owono 43	
3 Mosquera	*	36 Pica	*
24 Varek	*	→ 18 Conechny 80	*
22 Rioja	*	5 Abqar	* *
6 Javi Guerra	*	22 Diarra	*
→ 18 Pepelu 78	*	3 Manu Sánchez	*
5 Barrenechea	* *	24 Jordán	* *
→ 17 Dani Gómez 78'	* *	18 Gorrotxategi	*
23 Fran Pérez	*	→ 19 Stoichkov 17	*
→ 7 Tenés 43	*	→ 8 Guevara 80	*
[illegible]	*	7 Carlos Vicente	* *
10 Almeida		8 Blanco	* *
9 Hugo Duro		17 Kike	*
		15 Carlos M	* *
		→ 4 Sedlar 80	*

Mestalla 37.586 esp.

Árbitro: [illegible]

Tarjetas: a 27' Carlos Martín y a 69' Mosquera y a 90+7' Pepelu

Goles: 0-1 Carlos Martín, [illegible] 1-1 Luis Rioja, de penalti 1-2 (3') Joan Jordán, de penalti 2-2 (98') Dani Gómez.

Tardó muy poco en aparecer la nube negra sobre el campo de Mestalla. El drama que vive el Valencia no da para tomarse un respiro. No habían pasado ni siete minutos cuando el Alavés, que sabía como saben todos los equipos de Primera división que Rioja no es lateral, mandó un balón a su espalda, absolutamente desprotegida, para generar ventaja. El centro fue bueno y tras un par de rechaces algo ridículos fue Carlos Martín el que se anticipó a todos y superó a Dimitrievski para adelantar a los vitorianos. El gol, la bronca, la desesperación o todo junto provocaron un efecto directo en los jugadores de Baraja. Pases a un metro fallados, controles horribles, remates al aire, brazos bajados y una sensación de estar totalmente superados por la situación.

El paso por el vestuario devolvió a un Valencia mas agresivo. Pese a ello, el Valencia jugaba cada vez peor. El peso de la presión se hacía insoportable para unos jugadores sin capacidad de salir del hoyo en el que se han metido. En ese escenario llegó la jugada polémica del partido. Owono, que había salido por el lesionado Sivera, derribó a Diego López en una salida más que defectuosa. Agarró de la pierna al delantero que le había ganado la posición. Alberola Rojas no pitó penalti, pero el VAR le llevó al monitor y rectificó. Rioja marcó con una tonelada de responsabilidad en su pierna izquierda.

El Valencia parecía creer, pero el espejismo de remontada duró pocos minutos. Mosquera hizo penalti sobre Diarra y el Alavés aprovechó el regalo de vuelta. Jordán tiró un penalti impecable y dejó a Mestalla en trance, sin capacidad de reponerse de este nuevo golpe. Todo iba camino del drama hasta que apareció la puntera de Dani Gómez para maquillar la tragedia. El peor Valencia que se recuerda sigue colista. •

SIVERA SE LESIONA EN LA MANO

El Alavés se dejó empatar en el último minuto pero esa no fue la peor noticia del partido. Sivera acabó lesionado tras recibir una patada de Hugo Duro [illegible] quierda. La lesión parece grave para el portero valenciano.

AMBIENTE

LA PLANTILLA ABANDONA MESTALLA ESCOLTADA

DIEGO PICÓ

La plantilla del Valencia tuvo que abandonar Mestalla escoltada por la Policía Nacional en autobús para evitar problemas con los aficionados que protestaban en la Avenida Suecia.

SALA DE PRENSA

EFE

BARAJA
Entrenador del Valencia

"ESTAMOS SOLOS EN ESTA DIFICULTAD, LO ASUMO"

DIEGO PICÓ VALENCIA

Baraja intentaba explicar la situación que atraviesa el equipo y él mismo; "Entiendo que la gente esté enfadada, eso nos influye en el juego. Los aficionados pueden hacer lo que sientan en cada momento, no lo critico. La crispación nos lleva a situaciones que nos afectan. Estamos solos en esta dificultad y los jugadores tienen que ser capaces de navegar en ella", dijo.

EFE

COUDET
Entrenador del Alavés

"TENÍAMOS LOS TRES PUNTOS Y SE ESCAPARON AL FINAL"

KOLDO MORA

Eduardo Coudet, entrenador del Alavés, analizaba el partido con cierta frialdad: "Teníamos los tres puntos y se nos han escapado dos al final. Nuestro plan inicial era adaptarnos a un tipo de características que tenía el equipo, nos hemos sentido cómodos en la primera parte. El empate lo hemos sentido, pero cuando nos hemos vuelto a poner por arriba veíamos cerca la victoria" •

Feliz Navidad

Descubre la historia completa en iberdrola.com

Sandro... y poco más

LAS PALMAS GANA AL ESPANYOL CON UN TANTO SUYO EN UN PARTIDO INSULSO

Los amarillos suman tres puntos en el último duelo del año y se escapan de un descenso en el que pasarán la Navidad los pericos • En la recta final, los catalanes aprietan buscando el 1-1

LA CRÓNICA

por Angel Rodríguez

Tuvo que aparecer Sandro para acabar con el sopor de un Las Palmas-Espanyol que apuntaba a 0-0, pero que el atacante amarillo se encargó de decantar para su equipo con un gol de falta y acabar con el aburrimiento. Es evidente que la UD con Diego Martínez es distinta.

La primera parte fue de esas complicadas para el espectador. Pasó poco, sin un dueño claro del partido, y las defensas fueron superiores a los ataques dejando el partido sin ocasiones.

Durante ese tiempo, lo más interesante fue intentar descubrir qué le pasó a Essugo para salir corriendo al vestuario sobre el minuto 19 y cómo Cillessen tiraba de experiencia pidiendo las asistencias para que su equipo no tuviera que jugar con diez. Acabaron los médicos amarillos de tratar al meta y apareció Essugo tras hacer una *parada en boxes* en vestuarios.

Fue en el 38' cuando vimos el primer tiro entre palos. Puado remató dentro del área, pero le salió blandito a las manos de Cillessen. En los instantes finales de la primera mitad se vio otra cosa aunque ninguno de los dos quería arriesgar

EL HILALI SALVÓ EL 2-0

Si la primera parte fue aburrida, la segunda fue más de lo mismo hasta que Sandro decidió acabar con el aburrimiento. Una falta en la frontal de Cabrera se la pidió el 19 amarillo y, con algo de ayuda de Joan García, marcó el 1-0 en el 67'.

En los cinco minutos posteriores, Las Palmas pudo sentenciar el duelo pero Fabio Silva se encontró con El Hilali cuando ya casi festejaba el 2-0, y Kinan no ajustó bien un disparo dentro del área. Los de Diego Martínez mantuvieron la iniciativa unos minutos, pero como pasa siempre, al equipo que va por debajo le entran las prisas y aprieta. Con más corazón que cabeza lo hizo el Espanyol. Metió a Las Palmas en su campo y generó peligro, pero no le bastó para sumar nada. Los amarillos hacían daño a la contra y Sandro pudo sentenciar pasado el 90', pero disparó centrado

Los pericos pasarán la Navidad en descenso mientras que Las Palmas sigue de dulce y huye a la zona media. ●

Sandro Ramírez celebra el gol de la victoria de Las Palmas. EFE

2 PARADAS hicieron ayer cada uno de los porteros en el duelo de Gran Canaria

3 VICTORIAS y un empate suma Las Palmas en las últimas cuatro jornadas

LAS PALMAS 1 | 0 ESPANYOL

Diego M. • • | Manolo G. •

1 Cillessen	1 Joan García
5 Javi Muñoz	12 Tejero
15 McKenna	→ 8 Edu Expósito 75
4 Alex Suárez	23 El Hilali
3 Mika Marmol	4 Kumbulla
[illegible]	6 Cabrera
→ 24 Jankauskas 46	14 Brian Oliván
20 Kinan	10 Pol Lozano
→ 23 Alex Muñoz 85	→ 22 C. Romero 85
2 Marvin	20 Kaiku
→ 14 Manu Fuster 46	31 Roca
8 Campaña	→ 17 Jofre 69
→ 12 Loiodice 78	[illegible]
19 Sandro	→ 9 Vieiro 69
37 Fábio Silva	[illegible]
→ 17 Mata 81	

Estadio Gran Canaria — 23.743 esp.

Árbitro: • •

Tarjetas: Fábio Silva, Puado, Marvin, Álex Suárez, Loiodice, Pol Lozano

Gol: 1-0 Sandro

ENTRÓ EN EL 75' POR TEJERO

EDU EXPÓSITO VOLVIÓ A JUGAR UN AÑO DESPUÉS

Edu Expósito se volvió a sentir futbolista ayer en el Estadio Gran Canaria. El centrocampista perico pudo gozar de minutos en el encuentro ante Las Palmas, despues de practicamente un año fuera de los terrenos de juego. El futbolista de Cubelles sufrió una grave lesión la temporada pasada, en el partido que el Espanyol disputaba de visitante ante el Eldense, rompiéndose el ligamento cruzado anterior de la rodilla derecha. En el minuto 75 entró al césped en sustitución de Tejero.

SALA DE PRENSA

GERARDO DIEDA

DIEGO MTNEZ
Entrenador de Las Palmas

"NO PODEMOS DESPISTARNOS, HAY MUCHA IGUALDAD"

JESÚS IZQUIERDO

Diego Martínez se mostró contento por cómo le están yendo las cosas desde que llegó a Las Palmas, pero cree que hay que mantener los pies en el suelo: "No podemos despistarnos en absoluto, hay mucha igualdad". Quiso alabar a sus jugadores por no encajar ante el Espanyol y llegar a los 22 puntos: "Estoy muy orgulloso del equipo, es la segunda portería a cero seguida". ●

MANOLO G.
Entrenador del Espanyol

"QUE NO HAYAMOS PUNTUADO ES ALUCINANTE"

S. OLIVÁN

Manolo González, entrenador del Espanyol, lamentó las ocasiones que tuvo su equipo ante Las Palmas, pero cree que merecieron más: "Llega el gol y te vas para casa con cara de imbécil. Que no hayamos puntuado aquí es una cosa alucinante, porque el equipo ha competido bien". Confía en mantener su puesto y cambiar la situación: "Estamos capacitados para sacarlo adelante". ●

SURRENDER
TO LOLA FLORES

SURRENDER TO THE
ANDALUSIAN
CRASH

Andalucía
andalucia.org

Barry, el rey en la locura

'HAT-TRICK' DEL DELANTERO DEL VILLARREAL

Partido tenso con dos expulsiones y tres penaltis
• Victoria del Submarino cinco partidos después

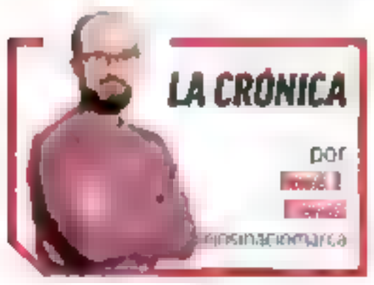

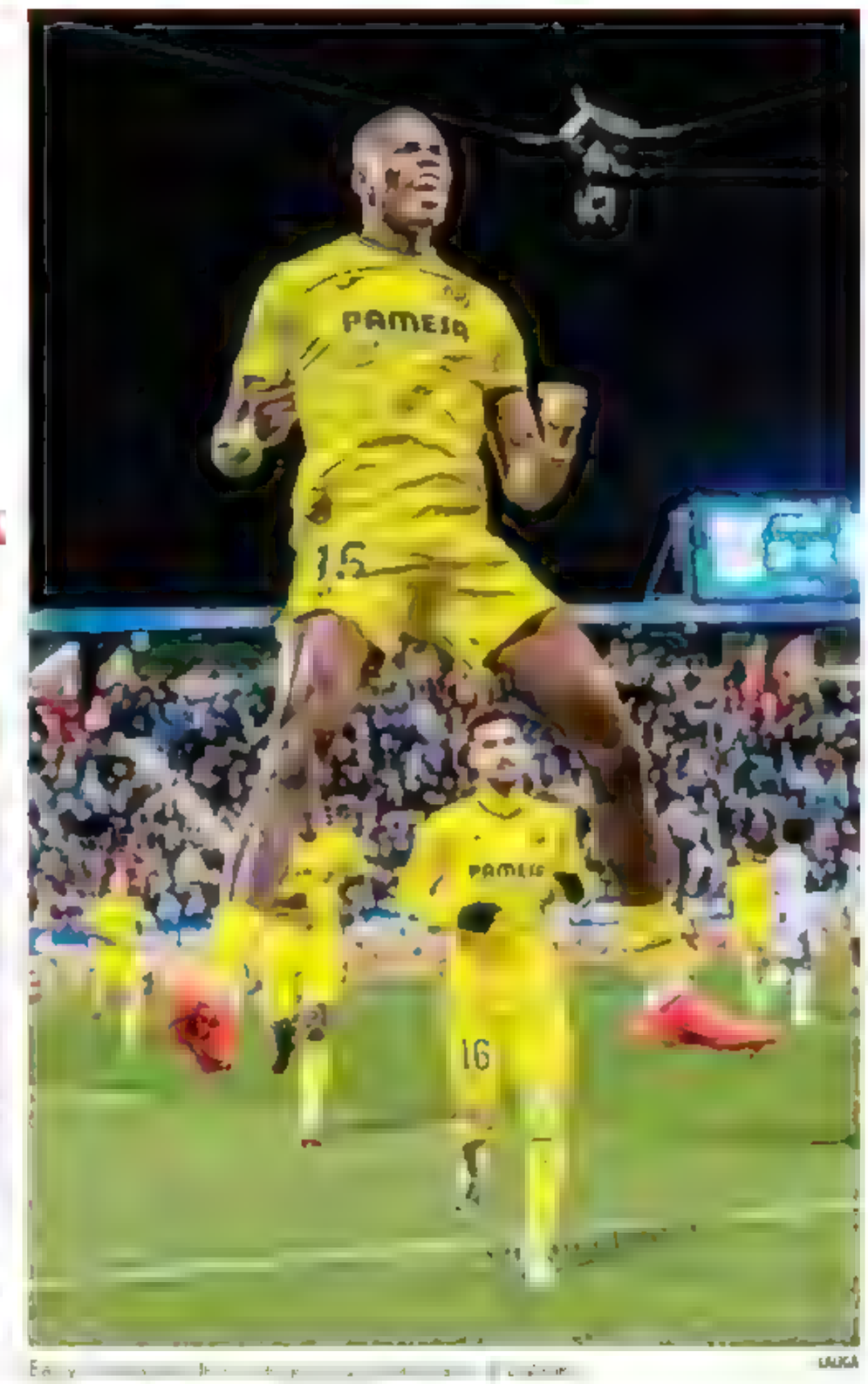

Barry celebra su hattrick ante la afición del Leganés. LALIGA

Barry reinó en la locura de Butarque. *Hat-trick* del delantero para sacar a flote al Submarino en un partido que tuvo de todo. Tres penaltis, dos expulsiones del Leganés, mucha tensión... Al final, victoria balsámica, un regalo de Navidad del Villarreal a su aficion. Ganaron los de Marcelino, hundidos más de lo normal en los últimos tiempos, y pusieron fin a una mala racha que ya duraba demasiado para un equipo que pelea por Europa. Cinco jornadas sin ganar eran muchas. Ahora ya son historia. A los pepineros, por su parte, se les pinchó el globo hinchado con la euforia de la victoria del pasado fin de semana ante el Barcelona y pagaron los errores de Óscar y Jorge Sáenz, que vieron la roja.

Hubo pura efectividad en la primera parte. Tres remates a puerta del Leganés, dos tantos, dos del Villarreal, dos goles. Se adelantaron los pepineros con una gran combinación. Raba se la dio a Miguel para que pusiera un balon raso al área, donde apareció Cissé que, llegando desde atrás, la envió a la red. Mejor no podía empezar para los de Borja. No se vino abajo el Submarino y puso las tablas poco después. Diez minutos pasaron del 1-0 en el 6' al 1-1 en el 16'. Sacaron una falta los amarillos en zona de tres cuartos, la pelota fue de un lado a otro en el área, sin dueño, hasta que Barry enganchó un remate cruzado. Era el inicio de su exhibición.

Creció el Villarreal con el empate, pero cometió errores atrás. Y volvieron a adelantarse los locales. Llegó el momento de los penaltis. El primero de Logan Costa sobre Raba, que él mismo transformó, 2-1 para el Leganés. La segunda pena máxima, de Nastasic sobre Yeremy Pino. Lanzó Barry y no falló: doblete para el delantero. 2-2 y al descanso en un partido que se iba calentando por momentos. Después, alcanzó el clímax.

Volvió el Villarreal embalado. No necesitó ni cinco minutos para crear dos claras ocasiones por medio de Baena y Barry. Dominaban los amarillos. El Leganés no se encontraba.

APARECIÓ LOS NERVIOS...

Peor se le pusieron las cosas a los locales. Óscar fue expulsado tras agarrar por el cuello a Yeremy. Roja clara en el 38'. Y amarilla para el del Villarreal por provocar. Debió templar mas los nervios el pepinero. Más de media hora con 10 era demasiado. Y siete minutos después, en el 65', Barry culminó su obra. La jugada la inició Yeremy y la terminó el arete: 2-3. Si ya estaba mal el encuentro para el Leganés, empeoró aun más. Otro error, esta vez de Jorge Sáenz, que le soltó una patada por detrás innecesaria a Barry. Roja para el zaguero y uno menos: Borja ya sólo tenía a nueve jugadores en el campo. Después, Gerard Moreno, con otro penalti, firmó el cuarto y, en el 98', Pau Cabanes culminó la goleada con el quinto. Qué partido... ●

Diego Conde recibe el Zamora

EL MENOS GOLEADO DE SEGUNDA El ahora guardameta del Villarreal fue un muro con el Leganés la campaña anterior

J. CARRASCO

Diego Conde recibió en la previa del encuentro el Trofeo Zamora de la Liga Hypermotion 23/24 de manos del director de MARCA, Juan Ignacio Gallardo. El meta, ahora en el Villarreal, encajó el pasado curso con el Leganés 26 tantos en los 40 encuentros que disputó en Segunda, dando como resultado un coeficiente de 0,67 goles por partido, superando en una de las ediciones más apretadas de la historia del trofeo a Masip, del Valladolid (0,71), y a Álvaro Fernández, del Huesca (0,80). Sus buenas actuaciones le valieron su fichaje por el Villarreal el pasado verano. Ahora, Conde se recupera de una lesión en la rodilla y tiene prevista su vuelta en enero. ●

Diego Conde posa con el Zamora junto a Juan Ignacio Gallardo. APO CABALLERO

SALA DE PRENSA

EFE

B. JIMÉNEZ
Técnico del Leganés

"NO PODEMOS ENTRAR EN ESE ESTADO DE NERVIOS"

J. CARRASCO

"Empezamos bien, pero en inferioridad ya no tuvimos opción", dijo Borja, que no valoró al colegiado: "Del arbitraje no puedo hablar. No podemos entrar en ese estado de nervios. No nos lo han puesto fácil, pero debemos elegir mejor la toma de decisiones". El míster quiere que sus jugadores desconecten en el parón: "Me preocupa terminar con esta sensación fea. Es momento de cargar las pilas". ●

RICARDO ARBENA

MARCELINO
Técnico del Villarreal

"LA PRIMERA EXPULSIÓN RESULTÓ DEFINITIVA"

V. FRANCH

"Partido extraño desde el inicio. Espeso y sin nada en las áreas, nos fuimos 2-2 al descanso. Otra vez las dos primeras opciones del rival acabaron en gol. Iniciamos bien el segundo tiempo, con ocasiones. La primera expulsión fue definitiva. La segunda rompe el partido y nos da clara ventaja", decía Marcelino, que destacó a Yeremy: "Fue el mejor. El más vertical, el más constante, el más agresivo...". ●

MARCA

Ya está aquí el calendario más esperado del año
con **entrevistas exclusivas** y **sorteos sorpresa**

Descúbre la entrevista del día en

marca.com/calendario-adviento.html

EFE

Isi 'desactiva' a Isco

EL RAYO VALLECANO SE LLEVA UN PUNTO DEL VILLAMARÍN CON UN GOLAZO DEL MURCIANO

Alarcón adelanta al Betis de penalti el día de su vuelta al once tras su lesión • Batalla sostiene a los de Vallecas con intervenciones clave • Bronca para Bakambu por su inoperancia para definir

LA CRÓNICA

por **Miguel Á. Morán**

BETIS 1 | 1 RAYO VALLECANO

Pellegrini		Íñigo Pérez	
25 Fran Vieites	–	13 Batalla	★★★
23 Sabaly	★★	2 Andre	★
→ 24 Rubén Pz 75	★	24 Lejeune	★★
3 Diego Llorente	★	5 Andane	★
5 Bartra	★★	3 Pep Chavarría	★★
14 Perraud		17 Unai López	★★
4 Johnny Cardoso	★	→ 23 Ú. Valentín 66	★
16 Amaya	★	6 Pathé Ciss	★
→ 18 Fornals 66	★	21 Embarba	★★
22 Isco	★★	→ [illegible]	s/c
→ 38 Assane Diao 66	★★	[illegible]	★
20 Lo Celso	★★	→ 19 De Frutos 45+1	★★
10 Adoe	★★	7 Isi	★★
→ 8 Juanmi 81	s/c	→ [illegible] 81	s/c
8 Vitor Roque	★	11 Nteka	★
→ 11 Bakambu 81		→ 14 Camello 66	★

Estadio Villamarín — 53.121 esp.

Árbitro: [illegible]
Tarjetas: Pathé Ciss, Álvaro, Isi, [illegible]
Goles: 1-0 Isco [illegible] 1-1 Isi

EFE

Un golazo de Isi Palazón nada más comenzar la segunda parte amargó la fiesta navideña de Isco. El malagueño había adelantado al Betis de penalti en su regreso al once después de siete meses, pero el Rayo no se rindió y terminó firmando un valiosísimo empate ante un equipo que, como de costumbre en LaLiga, generó mucho y perdonó aún más.

Ni dos minutos tardó el mago bético en confirmar que estaba de vuelta: control maravilloso con el pecho de espalda a portería, asistencia a Vitor Roque y volea del brasileño para obligar a Batalla a emplearse a fondo. Isco y Lo Celso, juntos, hacían diabluras, pero el Betis no finalizaba con acierto y el Rayo fue creciendo poco a poco con el paso de los minutos. Álvaro y Embarba hacían daño con su profundidad por banda y fueron los protagonistas, con centro del primero y remate del segundo, de una jugada que terminó con el balón en la red de la portería de Vieites. Pero el madrileño estaba ligerísimamente adelantado y el tanto no subió al marcador por fuera de juego.

El que sí subió fue el de Isco de penalti para abrir la lata en una jugada que él mismo fabricó con Lo Celso y en la que Vitor Roque, en una rápida combinación con Sabaly, provocó el derribo de Álvaro en el área. Al de Utrera le salió todo mal porque además de cometer la pena máxima se tuvo que ir lesionado poco antes del descanso.

ISI MARCA DIFERENCIAS

Tras el paso por los vestuarios, sin tiempo apenas para ver cómo evolucionaba el choque, Isi recuperó un balón en tres cuartos de campo y lanzó un misil pegado a la cepa del palo para poner las tablas. Vieites pudo hacer más y comenzó a ponerse nervioso, como Perraud, que fue quien regaló la pelota al murciano con un mal control.

El Betis reaccionó rápido con un testarazo de Abde que sacó Batalla y un disparo rozando la madera de *Tigrinho*. Pero los de Vallecas encontraron el punto débil de la zaga bética en la zona de su lateral francés y, guiados por Isi, ponían en corazón en un puño a la afición local cada vez que rondaban zonas de disparo, como en otro zurdazo del murciano que esta vez sí logró sacar Vieites.

El tramo final del duelo fue un quiero y no puedo del Betis, con bronca para Bakambu, inoperante en la finalización, y una más de Batalla ante Juanmi. De Frutos tuvo el 1-2 en sus botas, al igual que Fornals, que se complicó y perdió la ocasión de dar una alegría navideña a su afición el día en que Isco volvía al once •

SALA DE PRENSA

EFE

"NO ES LA PRIMERA VEZ QUE NOS PASA ESTE AÑO"

R. GUEVARA

Manuel Pellegrini lamentó el número de oportunidades desperdiciadas frente al Rayo. "No nos podemos quedar contentos por sumar un punto después de tener tantas ocasiones, pero no es la primera vez que nos pasa en el año", comentó. El chileno advirtió: "Cuando estén juntos Isco y Lo Celso, el equipo tendrá el fútbol que necesita para crear ocasiones, después queda convertir". •

EFE

"EL BALANCE ES POSITIVO PERO QUEDA CAMINO"

R. G.

Aunque dijo que tenía que volver a repasar el partido, en caliente Iñigo Pérez valoró: "Hemos hecho un buen partido ante un equipo que nos ha exigido muchísimo. Nos hemos expuesto y no caímos, estoy contento". Sobre el balance del año, lo consideró como "positivo. Venimos de un año emocionalmente difícil, y estamos en una altura considerable. Pero queda mucho camino". •

INFOGRAFÍA: MARCA DOCUMENTACIÓN: MARCA y DPTA

LaLiga EA Sports 24-25

HYUNDAI

PREMIOS MARCA DE FÚTBOL

Goles **16**

Robert **LEWANDOWSKI** (Barcelona)

PICHICHI • Máximo goleador

TODOS SUS GOLES

DESDE DÓNDE MARCA

DESDE DÓNDE LLEGA

CÓMO LOS MARCA

Cabeza **2**

Pie derecho **11** 68,75%

Pie izquierdo **3** 18,75%

CUÁNDO LOS MARCA

0-15 | 16-30 | 31-45 | 46-60 | 61-75 | 76-90

TROFEO ZAMORA

PORTERO MENOS GOLEADO

		Equipo	GEC	Jugados	Min
1	Reina	RSO	0,72	13	18
2	[illegible]	[illegible]	0,83	[illegible]	18
3	[illegible]	[illegible]	1,39	[illegible]	18
4	[illegible]	[illegible]	1,50	[illegible]	18
5	[illegible]	[illegible]	1,67	[illegible]	18
6	[illegible]	[illegible]	2,06	[illegible]	18
7	[illegible]	ATL	0,71	[illegible]	[illegible]
8	[illegible]	ALA	1,65	28	[illegible]
9	[illegible]	LPA	1,38	22	16
10	[illegible]	RMA	0,93	[illegible]	15

TROFEO MIGUEL MUÑOZ

VALORACIÓN ENTRENADORES

		Equipo	PTOS
1	Giraldez	CEL	37
1	Flick	BAR	37
3	[illegible]	ATH	31
3	[illegible]	VIL	31
5	[illegible]	RAY	30
6	[illegible]	BET	29
7	[illegible]	GIR	28
7	[illegible]	MLL	28
7	[illegible]	[illegible]	28
10	[illegible]	ATL	27

TROFEO ALFREDO DI STÉFANO

MÁXIMO GOLEADOR ESPAÑOL

		Equipo	GOL	[illegible]
1	Ayoze	VIL	8	12 6 2 0 0
2	[illegible]	ATH	7	6 5 1 1 0
2	[illegible]	RSO	7	15 5 0 0 2
5	[illegible]	[illegible]	6	[illegible]
5	[illegible]	[illegible]	6	[illegible]
7	[illegible]	BAR	5	[illegible]
7	[illegible]	ATH	5	[illegible]
7	[illegible]	ATH	5	3 [illegible]
7	[illegible]	BAR	5	6 5 0 0 0
10	[illegible]	VIL	4	7 4 0 0 0

TROFEO ALFONSO GUERRA

VALORACIÓN ÁRBITROS

		Equipo	MEDIA	[illegible]	[illegible]
1	Busquets Ferrer	Bal	1,70	17	10
2	Hernandez Maeso	Ext	1,67	15	9
3	De Burgos Bengoetxea	Vas	1,58	14	9
4	[illegible]	Ath	1,44	[illegible]	9
5	[illegible]	Mlo	1,33	1	9
5	[illegible]	CLM	1,33	[illegible]	9
7	[illegible]	Ath	1,30	[illegible]	10
8	[illegible]	[illegible]	1,25	10	8
8	Cuadra Fernández	Bal	1,25	10	8
8	Díaz de Mera	CLM	1,25	10	8

GOLES

RIVAL	VAL	ATH	RAY	VLL	GIR	VIL	GET	OSA	ALA	SEV	RMA	ESP	RSO	CEL	LPA	BET	LEG	ATL	MAL	GET	VAL	ALA	SEV	RAY	LPA	RSO	OSA	ATL	GIR	BET	LEG	CEL	MAL	VLL	RMA	ESP	VIL	ATH
JORNADA	1	2	3	4	5	6	7	8	9	10	11	12	13	14	15	16	17	18	19	20	21	22	23	24	25	26	27	28	29	30	31	32	33	34	35	36	37	38

Raphinha (Barcelona)	11	Budimir (Osasuna)	10	Mbappé (Real Madrid)	10	Ayoze (Villarreal)	8	Lukebakio (Sevilla)	8
Sorloth (Atlético)	8	Vinicius Jr (Real Madrid)	8	Lo Celso (Betis)	7	Sancet (Athletic)	7		

LaLiga Hypermotion PREMIOS MARCA DE FÚTBOL HYUNDAI

TROFEO PICHICHI

MÁXIMO GOLEADOR

		Equipo	GOLES	[illegible]
1	Luis Suárez	ALM	16	[illegible]
2	[illegible]	[illegible]	14	[illegible]
3	[illegible]	[illegible]	9	[illegible]
4	[illegible]	MIR	8	[illegible]
4	[illegible]	RAZ	8	[illegible]
4	[illegible]	[illegible]	8	[illegible]
4	[illegible]	[illegible]	8	[illegible]
8	[illegible]	[illegible]	7	[illegible]
8	[illegible]	[illegible]	7	[illegible]
8	[illegible]	[illegible]	6	[illegible]

[illegible] Suárez [illegible] Ayoze LALIGA

TROFEO ZAMORA

PORTERO MENOS GOLEADO

		Equipo	GEC
1	Raúl Fernández	MLL	0,79
2	[illegible]	MIR	0,90
3	[illegible]	RAZ	1,05
4	[illegible]	[illegible]	1,19
5	[illegible]	[illegible]	1,33
6	[illegible]	[illegible]	1,43
7	[illegible]	[illegible]	1,57
8	[illegible]	[illegible]	1,05
9	[illegible]	[illegible]	1,15
10	[illegible]	[illegible]	1,35

TROFEO MIGUEL MUÑOZ

VALORACIÓN ENTRENADORES

		Equipo	PTOS
1	José Alberto	[illegible]	40
2	[illegible]	[illegible]	39
3	[illegible]	ALM	37
3	[illegible]	[illegible]	37
5	[illegible]	[illegible]	35
5	[illegible]	[illegible]	35
7	[illegible]	[illegible]	34
8	[illegible]	[illegible]	33
8	[illegible]	[illegible]	33
10	[illegible]	[illegible]	32

TROFEO ALFREDO DI STÉFANO

MÁXIMO GOLEADOR ESPAÑOL

		Equipo	GOLES	[illegible]
1	Andrés Martín	[illegible]	8	[illegible]
1	Casas	[illegible]	8	[illegible]
1	Ontiveros	[illegible]	8	[illegible]
4	[illegible]	[illegible]	7	[illegible]
4	[illegible]	[illegible]	7	[illegible]
6	[illegible]	[illegible]	6	[illegible]
6	[illegible]	[illegible]	6	[illegible]
6	[illegible]	[illegible]	6	[illegible]
6	[illegible]	[illegible]	6	[illegible]
6	[illegible]	[illegible]	6	[illegible]

TROFEO ALFONSO GUERRA

VALORACIÓN ÁRBITROS

		Equipo	MEDIA	[illegible]
1	Arcediano Monescillo	CLM	1,83	[illegible]
2	[illegible]	[illegible]	1,71	[illegible]
3	[illegible]	[illegible]	1,67	[illegible]
4	[illegible]	[illegible]	1,64	[illegible]
5	[illegible]	[illegible]	1,55	[illegible]
5	[illegible]	[illegible]	1,55	[illegible]
5	[illegible]	[illegible]	1,55	[illegible]
5	[illegible]	[illegible]	1,55	[illegible]
9	[illegible]	[illegible]	1,45	[illegible]
10	[illegible]	[illegible]	1,44	[illegible]

EL PROTAGONISTA

El Real Madrid golea desde fuera del área

El conjunto blanco es el equipo que más marca a larga distancia, por delante del Barcelona

El Real Madrid se llevó la victoria ante el Sevilla por un claro 4-2. En el triunfo blanco destacaron los dos primeros tantos del partido, obra de Mbappé y Valverde, respectivamente. Con ambos ya son diez los goles que han marcado los jugadores del Real Madrid a larga distancia, siendo el equipo más acertado de la liga en este apartado. Es más, cerca de un cuarto de las dianas que suma el conjunto de Ancelotti en este tramo de la liga han sido desde fuera del área: 10 de 41 (24,4%).

DIEZ DE LOS 41 TANTOS QUE LLEVA HAN SIDO CON REMATES DESDE LEJOS

El Barcelona es el segundo equipo más acertado desde lejos del área al sumar nueve de los 51 tantos conseguidos. Atlético de Madrid y Celta, con seis respectivamente, les secundan en el podio.

Fede Valverde es el gran peligro para los porteros rivales cuando merodea el borde del área contraria. El uruguayo ha marcado sus cinco goles gracias a potentes disparos a larga distancia. Su compañero Mbappé y el bético lo Celso suman tres tantos cada uno.

Mbappé remata desde lejos [illegible] EFE

Trofeo Pichichi ® es una marca registrada titularidad de Unidad Editorial Información Deportiva, S.L.U.

EL MARCADOR DE LA JORNADA

PRIMERA

				TOTAL						LOCAL						VISITANTE						PENALTIS		BINAS	
	CLUB	PTS	LIGA PUNTOS	J	G	E	P	GF	GC	PTS	G	E	P	GF	GC	PTS	G	E	P	GF	GC	MARC	CONTRA	EF	EN
1	Atlético	41	15	18	12	5	1	33	12	23	7	2	0	19	6	18	5	3	1	14	6	11	11	1	0
2	Real Madrid	40	10	18	2	4	2	41	8	24	8	0	1	24	9	6	4	4	1	17	9	7 6	0 0	1	1
3	Barcelona	38	4	19	12	[illegible]	[illegible]	51	22	15	5	0	3	20	8	23	7	2	2	31	14	4 3	3		0
4	Athletic	36	13	9	0	6	3	29	7	2	6	3	1	16	7	5	4	3	2	13	0	3 1	3 2	3	1
5	Villarreal	30	5	18	8	6	4	34	30	13	3	4	2	18	7	17	5	2	[illegible]	16	15	6 4	3 4	2	4
6	Mallorca	30	9	9	9	3	7	19	21	15	4	3	1	9	1	15	5	2	4	[illegible]	0	2 2	3 3	5	2
7	Real Sociedad	25	7	18	7	4	7	16	13	[illegible]	3	2	4	9	9	14	4	2	1	7	4	2 2	4 4	1	0
8	Girona	25	7	18	7	4	7	26	25	16	5	1	3	18	13	9	2	3	4	8	12	3 3	2 0	1	3
9	Betis	25	5	18	6	7	5	21	22	16	4	4	1	13	9	9	2	3	4	6	13	4 5	3 5	2	2
10	Osasuna	25	4	18	6	7	5	23	27	18	5	3	2	18	14	7	1	4	3	5	13	4 4	7 1	0	2
11	Celta	24	7	18	7	3	8	27	28	20	6	2	2	17	9	4	1	1	6	10	19	3 2	1 0	3	4
12	Rayo Vallecano	22	6	18	5	7	6	20	21	9	2	3	3	12	13	3	3	4	3	8	8	[illegible]	1 1	2	1
13	Las Palmas	22	10	18	6	4	8	23	27	12	3	3	3	12	12	10	3	1	5	11	15	1 1	6 5	0	6
14	Sevilla	22	7	18	6	4	8	20	27	16	5	1	3	8	8	6	1	3	5	12	19	11	41 4	5	2
15	Leganés	18	4	18	4	6	8	17	28	0	3	1	5	8	15	8	1	5	3	9	13	3 2	4 4	2	1
16	Alavés	17	4	18	4	5	9	21	30	12	3	3	2	9	9	5	1	2	7	12	21	4 3	7 7	2	2
17	Getafe	16	6	18	3	7	8	1	15	14	3	5	2	8	5	2	0	2	6	3	10	4 4	3 3	1	1
18	Espanyol	15	5	8	4	3	1	16	10	14	4	2	3	12	11		0	1	8	4	9	1 1	7 2	0	0
19	Valencia	12	2	17	2	6	9	16	26	9	2	3	3	12	11	3	0	3	6	4	15	3 3	4 3	1	2
20	Valladolid	12	3	18	3	3	12	12	37	9	2	3	4	6	12	3	1	0	8	6	25	3 3	11	2	2

RESULTADOS

Girona - Valladolid 3-0
David López 31' Abel Ruiz 39' y Daniuma 81

Getafe - Mallorca 0-1
Larin p. 53'

Celta - Real Sociedad 2-0
Pablo Durán 40' y 45+1

Osasuna - Athletic 1-2
Torres 25' Guerrero 31' y Benaguer 74

Barcelona - Atlético 1-2
Pedri 30' / De Paul 60' y Sorloth 96

Las Palmas - Espanyol 1-0
Sandro 67'

Valencia - Alavés 2-2
Luis Roja (p.) 70' y Dani Gómez 98' / Carlos Martín 7' y Joan Jordán (p.) 87'

Real Madrid - Sevilla 4-2
Mbappé 13' Valverde 20' Rodrygo 34' y Brahim 53' / Isaac 35' y Lukebakio 85'

Leganés - Villarreal 2-5
Cissé 6' y Rabaglio p. 33' Barry 6' p. 45+2' y 65' Gerard Moreno p. 92' y Pau Cabanes 98' **Tarjetas rojas:** Chuma (LEG) 58' (2.2) y Jorge Sáenz (LEG) 77' (2.3)

Betis - Rayo Vallecano 1-1
Isco p. 45' / Álex 51'

PRÓXIMA JORNADA

Rayo Vallecano - Celta	V10	21.00
18 pts. RAY 12 R 4 CEL		
Alavés - Girona	S11	14.00
3 pts. ALA 1 GIR		
Valladolid - Betis	S11	16.15
VAD X BET		
Espanyol - Leganés	S11	18.30
4 pts. ESP 2 X 2 LEG 2	Movistar Liga TV	
Sevilla - Valencia	S11	21.00
SEV 4 X VAL 1		
Las Palmas - Getafe	D12	14.00
LPA X GET		
Atlético - Osasuna	D12	16.15
ATL 6 X OSA 1		
Real Sociedad - Villarreal	L13	21.00
21 pts. RSO 4 X 1 VIL		
Mallorca - Barcelona		1-5
[illegible]		
Athletic - Real Madrid		2-1
[illegible]		

CUADRO DE RESULTADOS

	Alavés	Athletic	Atlético	Barcelona	Betis	Celta	Espanyol	Getafe	Girona	Las Palmas	Leganés	Mallorca	Osasuna	Rayo Vall.	R. Madrid	R. Sociedad	Sevilla	Valencia	Valladolid	Villarreal
Alavés	X	1-1	[illegible]	0-3	0-0	[illegible]	[illegible]	[illegible]	[illegible]	2-0	1-1	1-0	[illegible]	[illegible]	[illegible]	[illegible]	2-1	[illegible]	2-3	[illegible]
Athletic	[illegible]	X	0-1	[illegible]	1-1	3-1	4-1	1-1	[illegible]	[illegible]	[illegible]	[illegible]	[illegible]	[illegible]	2-1	1-0	1-1	1-0	[illegible]	2-0
Atlético	2-1	[illegible]	X	[illegible]	[illegible]	[illegible]	0-0	1-0	3-0	2-0	3-1	[illegible]	[illegible]	[illegible]	1-1	[illegible]	4-3	3-0	[illegible]	[illegible]
Barcelona	[illegible]	2-1	1-2	X	[illegible]	[illegible]	3-1	1-0	[illegible]	1-2	0-1	[illegible]	[illegible]	[illegible]	[illegible]	[illegible]	5-1	[illegible]	7-0	[illegible]
Betis	[illegible]	[illegible]	1-0	2-2	X	2-2	1-0	2-1	1-1	[illegible]	2-0	1-2	[illegible]	1-1	[illegible]	[illegible]	[illegible]	[illegible]	[illegible]	[illegible]
Celta	2-1	[illegible]	0-1	2-2	[illegible]	X	[illegible]	1-0	1-1	[illegible]	[illegible]	2-0	[illegible]	[illegible]	1-2	2-0	[illegible]	3-1	3-1	[illegible]
Espanyol	1-2	[illegible]	[illegible]	[illegible]	[illegible]	3-1	X	[illegible]	[illegible]	[illegible]	[illegible]	2-1	0-0	2-1	[illegible]	0-1	0-2	1-1	[illegible]	1-2
Getafe	2-0	[illegible]	[illegible]	[illegible]	[illegible]	[illegible]	1-0	X	0-1	[illegible]	1-1	0-1	1-1	0-0	[illegible]	0-0	[illegible]	1-1	2-0	[illegible]
Girona	[illegible]	2-1	[illegible]	1-4	[illegible]	[illegible]	4-1	[illegible]	X	[illegible]	4-3	[illegible]	4-0	0-0	0-3	0-1	[illegible]	[illegible]	3-0	[illegible]
Las Palmas	[illegible]	2-3	[illegible]	[illegible]	1-1	0-1	1-0	[illegible]	1-0	X	[illegible]	2-3	[illegible]	[illegible]	1-1	[illegible]	2-2	[illegible]	2-1	[illegible]
Leganés	[illegible]	0-2	[illegible]	[illegible]	[illegible]	3-0	[illegible]	[illegible]	[illegible]	2-1	X	0-1	[illegible]	[illegible]	0-3	0-3	1-0	0-0	[illegible]	2-5
Mallorca	[illegible]	0-0	0-1	1-5	[illegible]	[illegible]	[illegible]	[illegible]	2-1	[illegible]	[illegible]	X	[illegible]	1-0	1-1	1-0	0-0	2-1	[illegible]	1-2
Osasuna	2-2	1-2	[illegible]	4-2	1-2	3-2	[illegible]	[illegible]	[illegible]	2-1	1-1	1-0	X	[illegible]	[illegible]	[illegible]	[illegible]	[illegible]	1-0	2-2
Rayo Vallec.	1-0	1-2	1-1	1-2	[illegible]	[illegible]	[illegible]	[illegible]	[illegible]	1-3	1-1	[illegible]	3-1	X	3-1	[illegible]	[illegible]	[illegible]	[illegible]	[illegible]
Real Madrid	3-2	[illegible]	[illegible]	0-4	2-0	[illegible]	4-1	2-0	[illegible]	[illegible]	[illegible]	[illegible]	4-0	[illegible]	X	[illegible]	4-2	[illegible]	3-0	2-0
Real Sociedad	1-2	[illegible]	1-1	1-0	2-0	[illegible]	[illegible]	[illegible]	[illegible]	0-0	[illegible]	[illegible]	0-2	1-2	0-2	X	[illegible]	3-0	[illegible]	[illegible]
Sevilla	[illegible]	[illegible]	[illegible]	[illegible]	1-0	1-0	[illegible]	1-0	0-2	[illegible]	[illegible]	[illegible]	1-1	1-0	[illegible]	0-2	X	[illegible]	2-1	1-2
Valencia	2-2	[illegible]	[illegible]	1-2	4-2	[illegible]	[illegible]	[illegible]	2-0	2-3	[illegible]	[illegible]	0-0	0-1	[illegible]	[illegible]	[illegible]	X	[illegible]	1-1
Valladolid	[illegible]	3-1	0-5	[illegible]	[illegible]	[illegible]	1-0	[illegible]	[illegible]	[illegible]	0-0	1-2	[illegible]	1-2	[illegible]	0-0	[illegible]	1-0	X	1-2
Villarreal	3-0	[illegible]	2-2	1-5	1-2	4-1	[illegible]	1-1	2-2	3-1	[illegible]	[illegible]	[illegible]	1-1	[illegible]	[illegible]	[illegible]	[illegible]	[illegible]	X

LOS DATOS

3
DERROTAS
El Barcelona no perdía 3 partidos consecutivos en su casa desde la temporada 1965-66

14
VICTORIAS
El Atlético ha sumado 14 victorias en 88 visitas al campo del Barcelona en Primera

10
SIN PERDER
El Athletic no llevaba 10 partidos seguidos sin perder desde la 20ª de la 23-24

516
PARADAS
Iván Rodríguez es el portero jugador con más partidos 5-6, en un mismo club

15
'HAT TRICK'
Tommy Barry fue marcador 15 partidos para firmar su primer triplete

TOP ESTADÍSTICA

MINUTOS JUGADOS

	JUGADOR	EQUIPO	MINUTOS	PARTIDOS	MEDIA
1	Beyemo	OSA	1.620	18	90
1	David Soria	GET	1.620	18	90
1	Guzzanga	GIR	1.620	18	90
1	Nem	VAD	1.620	18	90
1	Juan García	ESP	1.620	18	90

ASISTENCIAS DE GOL

	JUGADOR	EQUIPO	ASIST.	PART.	MEDIA
1	Lamine Yamal	BAR	9	16	0,56
[illegible]	[illegible]	[illegible]	6	[illegible]	[illegible]
3	[illegible]	[illegible]	5	[illegible]	[illegible]
[illegible]	[illegible]	[illegible]	5	[illegible]	[illegible]
3	[illegible]	[illegible]	5	[illegible]	[illegible]

TIROS A PUERTA

	JUGADOR	EQUIPO	TIROS	PART.	MEDIA
1	Mbappé	RMA	37	16	2,31
2	Lewandowski	BAR	31	18	1,72
3	Raphinha	BAR	27	19	1,42
[illegible]	[illegible]	[illegible]	[illegible]	[illegible]	[illegible]
[illegible]	[illegible]	[illegible]	[illegible]	[illegible]	[illegible]

FALTAS COMETIDAS

	JUGADOR	EQUIPO	FALTAS	PART.	MEDIA
1	Lucas Torró	OSA	42	17	2,47
2	Óscar Valentín	RAY	35	18	[illegible]
[illegible]	[illegible]	[illegible]	[illegible]	[illegible]	[illegible]
[illegible]	[illegible]	[illegible]	[illegible]	[illegible]	[illegible]
[illegible]	[illegible]	[illegible]	[illegible]	[illegible]	[illegible]

FALTAS RECIBIDAS

	JUGADOR	EQUIPO	FALTAS	PART.	MEDIA
1	Vinicius	RMA	42	14	3
[illegible]	[illegible]	[illegible]	[illegible]	[illegible]	[illegible]
[illegible]	[illegible]	[illegible]	[illegible]	[illegible]	[illegible]
[illegible]	[illegible]	[illegible]	[illegible]	[illegible]	[illegible]
[illegible]	[illegible]	[illegible]	[illegible]	[illegible]	[illegible]

RECUPERACIONES

	JUGADOR	EQUIPO	RECUP.	PART.	MEDIA
1	Pedri	BAR	110	19	6,21
[illegible]	[illegible]	[illegible]	[illegible]	[illegible]	[illegible]
[illegible]	[illegible]	[illegible]	[illegible]	[illegible]	[illegible]
[illegible]	[illegible]	[illegible]	[illegible]	[illegible]	[illegible]
[illegible]	[illegible]	[illegible]	[illegible]	[illegible]	[illegible]

BALONES PERDIDOS

	JUGADOR	EQUIPO	PERDIDOS	PART.	MEDIA
1	Raphinha	BAR	332	19	17,47
[illegible]	[illegible]	[illegible]	[illegible]	[illegible]	[illegible]
[illegible]	[illegible]	[illegible]	[illegible]	[illegible]	[illegible]
[illegible]	[illegible]	[illegible]	[illegible]	[illegible]	[illegible]
[illegible]	[illegible]	[illegible]	[illegible]	[illegible]	[illegible]

CENTROS AL ÁREA

	JUGADOR	EQUIPO	CENTROS	PART.	MEDIA
1	Raphinha	BAR	120	19	6,32
[illegible]	[illegible]	[illegible]	[illegible]	[illegible]	[illegible]
[illegible]	[illegible]	[illegible]	[illegible]	[illegible]	[illegible]
[illegible]	[illegible]	[illegible]	[illegible]	[illegible]	[illegible]
[illegible]	[illegible]	[illegible]	[illegible]	[illegible]	[illegible]

PARADAS

	JUGADOR	EQUIPO	PARADAS	PART.	MEDIA
1	Juan García	ESP	64	18	3,56
1	Sergio Herrera	OSA	64	18	3,56
3	[illegible]	[illegible]	[illegible]	[illegible]	[illegible]
4	[illegible]	[illegible]	[illegible]	[illegible]	[illegible]
5	[illegible]	[illegible]	[illegible]	[illegible]	[illegible]

EQUIPO DE LA JORNADA

Oblak ATLÉTICO ★★★
David López GIRONA ★★
Raíllo MALLORCA ★★
Lucas Vázquez REAL MADRID ★★★
Miguel Gutiérrez GIRONA ★★★
Jesús Navas SEVILLA ★★★
Moriba CELTA ★★★
Pedri BARCELONA ★★★
Barry VILLARREAL ★★★
Sorloth ATLÉTICO ★★★
Pablo Durán CELTA ★★★

ENTRENADOR: SIMEONE

EL JUGADOR DE LA SEMANA

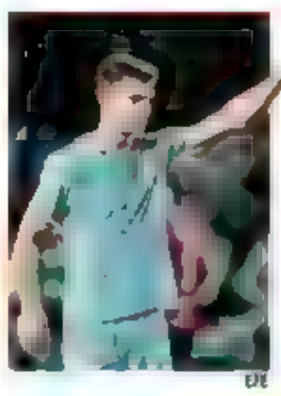
EFE

SORLOTH
GOL PARA ACABAR LÍDER EL AÑO
El noruego marcó el tanto del triunfo del Atleti en Barcelona en el último suspiro. Su entrada al campo fue vital para la victoria.

QUINIELA — JORNADA 20

Recaudación -€

1	Getafe - Mallorca	2
2	Celta - Real Sociedad	1
3	Osasuna - Athletic	2
4	Valencia - Alavés	X
5	Real Madrid - Sevilla	1
6	Leganés - Villarreal	2
7	L. Palmas - Espanyol	1
8	Betis - Rayo Vall.	X
9	Eibar - Granada	X
10	Zaragoza - R. Ferrol	1
11	Sporting - Málaga	2
12	Almería - Cádiz	X
13	Racing S. - Eldense	X
14	Deportivo - Mirandés	2
Pleno al 15		
Barcelona - Atlético	1 / 2	

PRÓXIMA JORNADA
26 DE DICIEMBRE

1 Man. City - Everton
2 Bournemouth - C. Palace
3 Chelsea - Fulham
4 Newcastle - Aston Villa
5 Southampton - West Ham
6 Wolves - Man. United
7 Liverpool - Leicester
8 Brighton - Brentford
9 Blackburn - R. Sunderland
10 Coventry - Plymouth
11 Norwich C. - Millwall
12 Oxford - Cardiff C.
13 Sheffield Utd - Burnley
14 Watford - Portsmouth

PLENO AL QUINCE
15 Nott. Forest - Tottenham

SEGUNDA

	Equipo	Pts	Pts. Local	TOTAL PJ	G	E	P	F	C	LOCAL PJ	G	E	P	F	C	VISITANTE PJ	G	E	P	F	C	PENALTIS F	PENALTIS C	DINAS F	DINAS C
1	Almeria	39	11	21	11	6	4	40	29	21	6	3	1	20	12	18	5	3	3	20	17	6-5	2-2	3	4
2	Mirandes	38	10	21	[illegible]	5	5	25	15	21	7	3	[illegible]	4	6	17	4	2	4	[illegible]	9	2-2	0-0	2	3
3	Racing Santander	38	1	21	1	5	5	27	22	16	4	4	3	14	11	22	7	1	2	13	11	4-3	3-2	4	2
4	Elche	36	11	21	10	6	5	28	15	23	7	2	2	19	8	13	3	4	3	9	7	6-4	0-0	2	3
5	Oviedo	35	9	21	10	5	6	33	29	21	7	0	3	20	14	14	3	5	3	13	[illegible]	[illegible]	6-4	1	4
6	Huesca	33	13	21	9	6	6	29	20	19	5	4	1	18	11	14	4	2	5	11	9	[illegible]	[illegible]	3	2
7	Granada	33	7	21	9	6	6	35	27	18	5	3	3	21	13	15	4	3	3	14	4	[illegible]	[illegible]	4	1
8	Levante	32	6	20	8	8	4	30	23	20	5	5	0	21	12	12	3	3	4	9	11	[illegible]	[illegible]	0	2
9	Sporting	[illegible]	4	21	8	6	7	29	25	9	6	1	4	16	13	11	2	5	3	13	[illegible]	4-4	2-2	1	2
10	Malaga	30	8	21	6	12	3	21	19	9	5	4	1	0	6	11	1	8	2	11	3	3-1	4-[illegible]	[illegible]	2
11	Real Zaragoza	29	4	21	8	5	8	31	26	13	4	1	5	14	11	16	4	4	3	17	13	3-1	3-[illegible]	2	7
12	Castellon	29	7	21	8	5	8	31	30	14	4	2	5	14	4	5	4	3	3	17	6	2-1	[illegible]	1	1
13	Eibar	28	7	21	8	4	9	20	22	23	7	2	2	13	9	5	1	2	7	7	13	1-0	2-[illegible]	3	1
14	Cordoba	27	10	21	7	6	8	28	33	22	6	4	0	20	9	5	1	2	8	8	24	3-3	5-4	4	1
15	Albacete	26	6	21	6	8	7	25	28	14	3	5	2	11	13	12	3	3	5	12	15	8-6	3-3	0	1
16	Burgos	26	8	21	7	5	9	18	25	18	5	3	3	10	9	8	2	2	6	8	16	4-3	2-2	0	5
17	Deportivo	24	8	20	6	6	8	29	27	11	3	4	4	1[illegible]	13	11	3	2	4	8	14	1-1	[illegible]	2	0
18	Cadiz	23	5	21	5	8	8	24	30	13	3	4	4	13	16	10	2	4	4	11	14	7-5	7-6	3	2
19	Eldense	21	3	21	5	6	10	21	29	15	4	3	3	13	1	6	1	3	7	8	18	2-2	3-3	5	0
20	Racing Ferrol	18	4	21	3	9	9	14	28	8	1	5	5	8	19	10	2	4	4	6	9	2-1	3-[illegible]	3	0
21	Cartagena	14	4	21	4	2	5	15	16	8	2	2	6	6	13	6	2	0	9	9	3	3-3	2-[illegible]	0	1
22	Tenerife	11	1	9	2	5	2	14	29	9	2	3	3	7	7	2	0	2	9	7	22	[illegible]	2-2	3	4

RESULTADOS

FC Cartagena - Albacete 0-0

Eibar - Granada 1-1
Puertas 5' - Insua 82'
Tarjeta roja: Hongla (GRA) 65' (0-1)

Oviedo - Córdoba 2-3
Colengo 44' e Ilyas Chaira 61' - Obosse 7' - Martinez 21' y Theo Zidane 45'+5'

Sporting - Málaga 1-3
Campuzano 82' - Batistina 46' y Diono 86' y 93'
Penalti fallado: Campuzano (SPO) 82' (0-1)

Real Zaragoza - Racing Ferrol 1-0
Akotxe 63'
Penalti fallado: A. Gimenez (RFE) 74' (1-0)

Burgos CF - Tenerife 1-0
Curro Sanchez 85'

Castellon - Elche 0-2
Mourad 27' y Bigas 45+1'

Almeria - Cádiz 1-1
Luis Suarez (p) 60' - Ontiveros 43'

Racing Santan. - Eldense 2-2
Kanikabura 62' y Andres Martin 70'
Ricardo Grigore 86' y Ropero 92'

Deportivo - Mirandes 0-4
Zeta 36', 55' y 63' y Iker Rosa 40'
Tarjeta roja: Villares (DEP) 77' (0-4)

Levante - Huesca 1-1
Andres Garcia 95' - Soko 45'

PRÓXIMA JORNADA

Tenerife - Castellon V 10-20:30
TEN X CAS
Racing Ferrol - FC Cartagena S 11-14:00
RFE X CAR
Albacete - Racing Santan. S 11-16:15
ALB X RAC
Granada - Burgos CF S 11-16:15
GRA X BUR
Huesca - Mirandes S 11-18:30
HUE X MIR
Málaga - Deportivo S 11-18:30
MGA X DEP
Oviedo - Sporting S 11-21:00
OVI X SPO
Córdoba - Almeria D 12-14:00
COR X ALM
Cádiz - Levante D 12-16:15
CAD X LEV
Elche - Zaragoza D 12-16:15
ELC X ZAR
Eldense - Eibar D 12-20:30
ELD X EIB

CUADRO DE RESULTADOS

	Albacete	Almeria	Burgos	Cádiz	Cartagena	Castellon	Cordoba	Deportivo	Eibar	Elche	Eldense	Granada	Huesca	Levante	Malaga	Mirandes	Oviedo	Racing Ferrol	Racing Sant.	Sporting	Tenerife	Zaragoza
Albacete		26 Eni	2-0	2 Mar	27 Ab	0-0	1-1	2-5	0-1	1-0	23 Feb	13 Ab	11 May	0-0	16 Mar	30 Mar	2-2	25 M	[illegible]	1-1	2-1	[illegible]
Almeria	3-1		2-0	1-1	[illegible]	2-5	4-0	2-1	2-2	[illegible]	[illegible]	2-1	[illegible]	[illegible]	[illegible]	1-0	[illegible]	[illegible]	[illegible]	1-1	[illegible]	[illegible]
Burgos	[illegible]	[illegible]		[illegible]	3-1	0-2	[illegible]	[illegible]	1-0	[illegible]	1-0	2-2	[illegible]	[illegible]	0-0	0-1	[illegible]	1-1	[illegible]	0-2	1-0	1-0
Cádiz	1-0	[illegible]	1-1		[illegible]	[illegible]	2-0	2-4	[illegible]	[illegible]	1-2	[illegible]	[illegible]	[illegible]	2-2	[illegible]	2-0	0-0	0-1	[illegible]	2-2	0-4
Cartagena	0-0	1-2	[illegible]	1-2		[illegible]	[illegible]	1-5	[illegible]	0-0	[illegible]	[illegible]	1-0	0-1	[illegible]	[illegible]	[illegible]	0-1	[illegible]	1-0	[illegible]	1-2
Castellon	[illegible]	[illegible]	[illegible]	1-3	4-1		[illegible]	[illegible]	[illegible]	0-2	[illegible]	2-1	[illegible]	2-0	2-0	1-3	0-0	0-0	0-1	[illegible]	2-1	[illegible]
Cordoba	[illegible]	[illegible]	2-2	[illegible]	2-1	2-2		2-0	2-1	[illegible]	2-0	[illegible]	[illegible]	[illegible]	0-0	[illegible]	[illegible]	3-1	[illegible]	[illegible]	3-0	2-2
Deportivo	[illegible]	[illegible]	0-2	[illegible]	[illegible]	5-1	[illegible]		1-0	[illegible]	1-1	[illegible]	[illegible]	[illegible]	0-0	0-4	0-1	1-0	1-2	1-1	[illegible]	1-1
Eibar	[illegible]	[illegible]	[illegible]	1-0	1-0	1-0	[illegible]	[illegible]		0-2	1-0	0-1	[illegible]	2-2	[illegible]	[illegible]	[illegible]	2-0	[illegible]	1-3	1-0	2-1
Elche	[illegible]	1-2	1-0	2-1	[illegible]	[illegible]	3-1	0-0	[illegible]		[illegible]	2-2	0-1	[illegible]	[illegible]	1-0	4-0	[illegible]	3-0	2-1	[illegible]	[illegible]
Eldense	2-0	1-0	[illegible]	[illegible]	1-2	2-3	[illegible]	[illegible]	[illegible]	0-0		[illegible]	2-1	[illegible]	[illegible]	[illegible]	1-1	0-0	[illegible]	[illegible]	2-1	2-3
Granada	1-2	[illegible]	[illegible]	0-0	4-1	[illegible]	1-0	3-1	[illegible]	[illegible]	3-2		1-3	1-2	2-2	[illegible]	[illegible]	[illegible]	3-0	[illegible]	4-0	[illegible]
Huesca	2-2	2-2	0-1	3-1	[illegible]	1-1	4-1	2-1	2-1	[illegible]	[illegible]	[illegible]		[illegible]	[illegible]	[illegible]	[illegible]	[illegible]	[illegible]	[illegible]	1-0	1-1
Levante	[illegible]	4-2	3-1	1-1	[illegible]	[illegible]	2-2	2-1	[illegible]	1-1	3-1	[illegible]	1-1		4-2	[illegible]	0-0	[illegible]	[illegible]	[illegible]	[illegible]	[illegible]
Malaga	2-1	1-1	[illegible]	[illegible]	1-0	[illegible]	[illegible]	[illegible]	1-0	0-1	3-0	[illegible]	1-0	[illegible]		1-1	0-0	[illegible]	0-0	[illegible]	[illegible]	[illegible]
Mirandes	2-0	[illegible]	[illegible]	2-2	3-1	[illegible]	1-0	[illegible]	1-0		1-0	0-1	1-0	2-1			[illegible]	[illegible]	[illegible]	1-1	[illegible]	0-0
Oviedo	[illegible]	3-2	3-1	[illegible]	1-0	[illegible]	2-3	[illegible]	1-0	[illegible]	[illegible]	2-0	0-3	[illegible]	4-1		[illegible]	[illegible]	1-3	[illegible]	3-1	[illegible]
Racing Ferrol	1-4	1-4	[illegible]	[illegible]	[illegible]	[illegible]	[illegible]	[illegible]	1-0	[illegible]	[illegible]	0-1	0-0	0-0	2-2	0-0	1-5		1-2	[illegible]	1-1	[illegible]
Racing Sant	1-1	2-2	2-0	[illegible]	1-2	[illegible]	2-0	[illegible]	2-2	[illegible]	2-2	[illegible]	0-1	1-0		0-1	[illegible]	[illegible]		1-0	[illegible]	[illegible]
Sporting	[illegible]	[illegible]	[illegible]	2-0	[illegible]	2-1	2-0	[illegible]	[illegible]	[illegible]	0-0	1-2	2-1	1-2	1-3	[illegible]	3-1	1-3	[illegible]		[illegible]	1-0
Tenerife	[illegible]	0-1	[illegible]	[illegible]	2-0	[illegible]	[illegible]	[illegible]	[illegible]	1-1	[illegible]	[illegible]	[illegible]	[illegible]	0-0	1-0	[illegible]	[illegible]	0-1	1-1		2-3
Zaragoza	0-1	1-2	[illegible]	[illegible]	[illegible]	1-2	[illegible]	[illegible]	[illegible]	3-0	[illegible]	2-1	[illegible]	2-1	0-0	[illegible]	2-3	[illegible]	2-3	[illegible]	[illegible]	

INTERNACIONAL

ALEMANIA BUNDESLIGA

RESULTADOS

Bayern Munich - Leipzig 5-1
Stuttgart - St. Pauli 0-1
Eintracht Fr. Mainz 1-3
W. Bremen - Union Berlin 4-1
Hoffenheim - M'Gladbach 1-2
B. Leverkusen - Friburgo 5-1
Bochum - Hamburgo 2-0
Polstein Kiel - Augsburgo 5-1
Wolfsburgo - Dortmund 1-3

MÁXIMOS GOLEADORES

Kane (BAY) 14 - Hermosillo 13 - Burkardt (MAI) 10

CLASIFICACIÓN

	Equipo	Pts	PJ	G	E	P	F	C
1	Bayern Munich	36	[illegible]	[illegible]			47	3
2	Bayer Leverkusen	32	15	9	5	1	37	21
3	Eintracht Frankf.	27	15	8	3	4	35	23
4	RB Leipzig	27	15	8	3	4	24	20
5	[illegible]	25	[illegible]	[illegible]	4	4	[illegible]	[illegible]
6	[illegible]	25	[illegible]	[illegible]	4	4	26	22
7	Wonder Bremen	25	15	7	4	4	26	25
8	[illegible]	24	[illegible]	[illegible]	[illegible]	[illegible]	[illegible]	[illegible]
9	[illegible]	24	[illegible]	[illegible]	[illegible]	[illegible]	[illegible]	[illegible]
10	[illegible]	23	[illegible]	[illegible]	[illegible]	[illegible]	[illegible]	[illegible]
11	[illegible]	21	[illegible]	[illegible]	[illegible]	[illegible]	[illegible]	[illegible]
12	[illegible]	17	[illegible]	4	5	[illegible]	12	[illegible]
13	[illegible]	16	[illegible]	4	4	[illegible]	[illegible]	[illegible]
14	[illegible]	14	[illegible]	4	[illegible]	9	[illegible]	[illegible]
15	[illegible]	14	[illegible]	[illegible]	[illegible]	[illegible]	[illegible]	[illegible]
16	[illegible]	10	[illegible]	[illegible]	[illegible]	[illegible]	[illegible]	[illegible]
17	[illegible]	8	[illegible]	[illegible]	[illegible]	[illegible]	[illegible]	[illegible]
18	[illegible]	6	[illegible]	[illegible]	[illegible]	[illegible]	[illegible]	[illegible]

PORTUGAL PRIMEIRA LIGA

RESULTADOS

Casa Pia - Braga 2-[illegible]
Gil Vicente - Sporting CP 0-0
Famalicao - Farense [illegible]
Boavista - Estoril Nov
V. Guimaraes - Maritimo Nov
Benfica - Estoril Nov
Moreirense - Oporto 0-3
Santa Clara - Sp. Braga 0-2

MÁXIMOS GOLEADORES

Gyokeres (SPO) 10 - Suleiman (FAM) 11 - Galeno (BRA) 8
Braida (VGU) 7 - F. Silva (SCL) - Akturkoglu (BEN) 6

CLASIFICACIÓN

	Equipo	Pts	PJ	G	E	P	F	C
1	Sporting Portugal(3?)	[illegible]	[illegible]	[illegible]	[illegible]	[illegible]	[illegible]	10
2	[illegible]	37	[illegible]	[illegible]	[illegible]	[illegible]	[illegible]	9
3	[illegible]	35	[illegible]	[illegible]	[illegible]	[illegible]	[illegible]	8
4	[illegible]	28	[illegible]	[illegible]	[illegible]	[illegible]	[illegible]	[illegible]
5	[illegible]	27	[illegible]	[illegible]	[illegible]	[illegible]	[illegible]	[illegible]
6	[illegible]	22	[illegible]	[illegible]	[illegible]	[illegible]	[illegible]	[illegible]
7	[illegible]	20	[illegible]	[illegible]	[illegible]	[illegible]	[illegible]	[illegible]
8	[illegible]	20	[illegible]	[illegible]	[illegible]	[illegible]	[illegible]	[illegible]
9	[illegible]	19	[illegible]	[illegible]	[illegible]	[illegible]	[illegible]	[illegible]
10	[illegible]	17	[illegible]	[illegible]	[illegible]	[illegible]	[illegible]	[illegible]
11	[illegible]	16	[illegible]	[illegible]	[illegible]	[illegible]	[illegible]	[illegible]
12	[illegible]	14	[illegible]	[illegible]	[illegible]	[illegible]	[illegible]	[illegible]
13	[illegible]	13	[illegible]	[illegible]	[illegible]	[illegible]	[illegible]	[illegible]
14	[illegible]	12	[illegible]	[illegible]	[illegible]	[illegible]	[illegible]	[illegible]
15	[illegible]	12	[illegible]	[illegible]	[illegible]	[illegible]	[illegible]	[illegible]
16	[illegible]	12	[illegible]	[illegible]	[illegible]	[illegible]	[illegible]	[illegible]
17	[illegible]	12	[illegible]	[illegible]	[illegible]	[illegible]	[illegible]	[illegible]
18	[illegible]	11	[illegible]	[illegible]	[illegible]	[illegible]	[illegible]	[illegible]

INGLATERRA PREMIER LEAGUE

RESULTADOS

Aston Villa - Man. City 3-[illegible]
Fulham - Southampton 0-0
[illegible] - Leicester - Wolves 0-3
Brentford - Nottn. Forest 0-2
Ipswich - Newcastle 0-4
Man. United - Bournem. 0-3
West Ham - Brighton [illegible]
Tottenham - Liverpool 3-6
Crystal Palace - Arsenal 1-5
[illegible]
Everton - Chelsea 0-0

MÁXIMOS GOLEADORES

Salah (LIV) 15 - Haaland (MC) 13 - Palmer (CHE) 11

CLASIFICACIÓN

	Equipo	Pts	PJ	G	E	P	F	C
1	Liverpool	39	16	12	[illegible]	[illegible]	[illegible]	16
2	[illegible]	35	[illegible]	[illegible]	[illegible]	[illegible]	[illegible]	19
3	[illegible]	33	[illegible]	9	6	[illegible]	[illegible]	16
4	[illegible]	31	[illegible]	9	4	3	3	9
5	Bournemouth	28	[illegible]	8	4	[illegible]	[illegible]	21
6	Aston Villa	28	[illegible]	8	4	7	26	[illegible]
7	Manchester City	27	17	8	3	6	29	[illegible]
8	[illegible]	26	[illegible]	7	[illegible]	[illegible]	7	[illegible]
9	[illegible]	25	[illegible]	6	[illegible]	4	[illegible]	[illegible]
10	Brighton	25	[illegible]	6	[illegible]	3	7	6
11	[illegible]	23	[illegible]	7	[illegible]	8	[illegible]	[illegible]
12	[illegible]	23	[illegible]	7	[illegible]	[illegible]	[illegible]	[illegible]
13	[illegible]	22	[illegible]	6	4	[illegible]	[illegible]	[illegible]
14	[illegible]	20	[illegible]	[illegible]	[illegible]	[illegible]	[illegible]	[illegible]
15	[illegible]	16	16	3	7	6	14	21
16	[illegible]	16	[illegible]	3	[illegible]	[illegible]	5	[illegible]
17	[illegible]	14	[illegible]	3	[illegible]	9	[illegible]	[illegible]
18	[illegible]	12	[illegible]	3	1	[illegible]	[illegible]	10
19	[illegible]	12	[illegible]	[illegible]	[illegible]	[illegible]	[illegible]	[illegible]
20	[illegible]	8	[illegible]	[illegible]	3	[illegible]	[illegible]	38

ITALIA SERIE A

RESULTADOS

Hellas Verona - Milan 0-1
Venezia - Cagliari 2-1
Torino - Bologna 0-2
Roma - Parma 5-0
Genoa - Napoles 1-2
Lecce - Lazio 1-2
Monza - Juventus 1-2
Atalanta - Empoli 3-2
Fiorentina - Udinese Hoy
Inter Milan - Como Hoy

MÁXIMOS GOLEADORES

Anegri (ATA) 12 - Thuram (INT) 11 - Kean (FIO) 9

CLASIFICACIÓN

	Equipo	Pts	PJ	G	E	P	F	C
1	Atalanta	40	17	13	[illegible]	3	42	19
2	[illegible]	38	1	1	2	[illegible]	16	2
3	[illegible]	34	5	[illegible]	4	[illegible]	41	15
4	[illegible]	34	1	1	[illegible]	5	[illegible]	24
5	[illegible]	31	5	9	4	[illegible]	5	1
6	[illegible]	31	1	[illegible]	[illegible]	[illegible]	28	13
7	[illegible]	28	6	[illegible]	7	2	[illegible]	18
8	[illegible]	26	6	[illegible]	5	4	25	20
9	[illegible]	20	6	6	[illegible]	11	19	25
10	[illegible]	19	17	5	4	8	[illegible]	[illegible]
11	[illegible]	19	17	4	7	6	16	24
12	[illegible]	19	17	5	4	8	7	22
13	[illegible]	16	1	[illegible]	7	7	14	26
14	[illegible]	16	1	4	4	9	1	29
15	[illegible]	16	16	3	6	7	18	26
16	[illegible]	15	1	[illegible]	6	[illegible]	[illegible]	1
17	[illegible]	15	1	5	[illegible]	[illegible]	2	31
18	[illegible]	14	1	[illegible]	5	9	6	28
19	[illegible]	13	1	[illegible]	4	10	7	31
20	[illegible]	10	1	[illegible]	7	9	15	23

FRANCIA LIGUE 1

RESULTADOS

Monaco - PSG 2-4
O. Lyon - Montpellier 4 Enero
Nantes - Nov
Angers - Brest 5 Enero
Niza - Reims 3 Enero
Estrasburgo - Auxerre 5 Enero
Saint-Etienne - Rennes 4 Enero
Lens - Toulouse 5 Enero
Lille - Kanton 4 Enero
O. Marsella - Le Havre 5 Enero

MÁXIMOS GOLEADORES

Jonathan David (LIL) 11 - Barcola (PSG) 10 - Greenwood (MAR) 10 - Guessand (OL) 10 - Kang-In (MON) 6

CLASIFICACIÓN

	Equipo	Pts	PJ	G	E	P	F	C
1	PSG	40	17	12	4	0	44	14
2	[illegible]	38	[illegible]	9	[illegible]	[illegible]	[illegible]	18
3	[illegible]	38	[illegible]	[illegible]	4	[illegible]	[illegible]	16
4	[illegible]	27	[illegible]	6	[illegible]	[illegible]	[illegible]	15
5	[illegible]	25	[illegible]	4	4	[illegible]	[illegible]	10
6	[illegible]	24	5	6	6	[illegible]	[illegible]	19
7	[illegible]	24	[illegible]	6	[illegible]	3	[illegible]	14
8	[illegible]	21	[illegible]	6	3	[illegible]	[illegible]	23
9	[illegible]	21	[illegible]	6	[illegible]	6	[illegible]	17
10	[illegible]	20	[illegible]	[illegible]	[illegible]	5	20	8
11	[illegible]	19	[illegible]	6	[illegible]	6	[illegible]	17
12	[illegible]	17	[illegible]	[illegible]	6	8	21	20
13	[illegible]	17	[illegible]	4	5	6	[illegible]	[illegible]
14	[illegible]	14	[illegible]	3	[illegible]	7	7	24
15	[illegible]	13	[illegible]	[illegible]	4	8	14	26
16	[illegible]	13	[illegible]	4	[illegible]	10	[illegible]	34
17	[illegible]	12	[illegible]	4	0	[illegible]	[illegible]	29
18	[illegible]	9	[illegible]	[illegible]	[illegible]	10	15	38

HOLANDA EREDIVISIE

RESULTADOS

Heerenveen - PSV Eindhoven 3-0
S.K. Eagles-NAC Breda [illegible]
Utrecht - Fort. Sittard 2-5
Almere - Heerenveen 3-[illegible]
Twente - [illegible]
AZ Twente 1-0
Willem II-NEC Nimega [illegible]
Feyenoord - Groningen Susp.
[illegible]
Sparta Rotterdam - Ajax 0-[illegible]

MÁXIMOS GOLEADORES

Sloth (PSV) 12 - Pepi (PSV) - Parrott (S.A) 10
Edvardsen (VIT) 8 - De Jong (AJA) - Kolomeyev (HEE) 7

CLASIFICACIÓN

	Equipo	Pts	PJ	G	E	P	F	C
1	PSV Eindhoven	45	[illegible]	[illegible]	[illegible]	[illegible]	[illegible]	13
2	[illegible]	39	[illegible]	[illegible]	[illegible]	[illegible]	[illegible]	16
3	[illegible]	36	[illegible]	[illegible]	[illegible]	[illegible]	[illegible]	28
4	[illegible]	35	[illegible]	[illegible]	[illegible]	[illegible]	[illegible]	21
5	[illegible]	32	[illegible]	[illegible]	[illegible]	[illegible]	[illegible]	17
6	[illegible]	31	[illegible]	[illegible]	4	4	[illegible]	21
7	[illegible]	25	[illegible]	[illegible]	4	[illegible]	[illegible]	17
8	[illegible]	25	[illegible]	[illegible]	4	6	[illegible]	25
9	[illegible]	22	[illegible]	[illegible]	4	7	[illegible]	9
10	[illegible]	22	[illegible]	[illegible]	[illegible]	9	[illegible]	[illegible]
11	[illegible]	21	[illegible]	[illegible]	[illegible]	8	[illegible]	[illegible]
12	[illegible]	17	[illegible]	[illegible]	[illegible]	[illegible]	[illegible]	24
13	[illegible]	17	[illegible]	[illegible]	[illegible]	8	[illegible]	[illegible]
14	[illegible]	16	[illegible]	[illegible]	4	8	[illegible]	[illegible]
15	[illegible]	14	[illegible]	[illegible]	[illegible]	[illegible]	[illegible]	[illegible]
16	[illegible]	12	[illegible]	2	6	9	[illegible]	26
17	[illegible]	9	[illegible]	[illegible]	1	[illegible]	[illegible]	17
18	[illegible]	7	[illegible]	[illegible]	4	[illegible]	6	4

Sancet es la primera duda para la Copa

ATHLETIC El mediapunta sufrió un esguince en el tobillo derecho frente a Osasuna

JUANMA VELASCO

El triunfo de Pamplona tuvo daños colaterales. Sancet entra en las vacaciones con un esguince en el tobillo derecho e Iñaki Williams está pendiente de pruebas tras una contusión cervical. El mayor de los Williams estaba rígido al salir de vestuarios, pero es Oihan la primera duda para el compromiso de Copa, tras las vacaciones. ●

Alfon: "Este ha sido el mejor año de mi vida"

CELTA El delantero albaceteño empezó en el final y se destapó definitivamente frente a la Real

RAFA VALERO

Alfon, que llevaba tiempo llamando a las puertas de la titularidad, firmó un partido sobresaliente ante la Real Sociedad. "Este año ha sido el mejor de mi vida. Empecé en el Celta B, lo hice muy bien y tuve la oportunidad de estar en el primer equipo, el sueño que tenía desde que llegué. No puedo pedirle más al año". ●

EFE

Alfon, jugador del Celta, ante la Real

DEPORTIVO	0
REAL SOCIEDAD	1

Abegondo

DEPORTIVO Yohana, Cris Martínez, Raquel, Marina, Artero, Vera, Elena → 82' Millene, Henar, Ainhoa, Marín, Paula → 59' Eva Dios, Olaya → 71' Bárbara y ADT → 59' Michi

Entrenador Fran Alonso

REAL SOCIEDAD Lete, Emma, 63' → 71' Izarne, Apari, Manuela, Vanegas, Lucía, Andrea, Cathynova, Nerea Eizagirre → 81' Lorena, Lavogez → 81' Gurid, Amaur → 81' Quines y Pardo → 59' Fransst

Entrenador Sánchez Vera

Gol: 0-1 41' **Emma Ramírez**

Árbitra: Arevedo Dudley (Catalán)

El Dépor plantó cara, pero la Real no perdonó

Decidió un tanto de Emma al inicio de la segunda parte tras una gran acción de Nerea Eizagirre. A partir de ahí las blanquiazules se desataron y generaron más que de sobra para empatar, pero la falta de acierto sigue siendo el debe del equipo gallego. ●

Cristiano de ATP Tudelanc

El fútbol sala tendrá su 'Boxing Day'

DOS JORNADAS NAVIDEÑAS
Se juegan el 27 y 28 de diciembre, 3 y 4 de enero

J. A. G. MADRID

El hecho de que el Mundial retrasara el arranque liguero al 11 de octubre ha hecho que la Primera División tenga que disputar dos jornadas navideñas: la 12 (27 y 28 de diciembre); y la 13 (3 y 4 de enero).

La igualdad que preside la clasificación hace que el F. C. Barcelona busque el liderato provisional en Anaitasuna contra Osasuna Magna el viernes; y que el sábado Movistar Inter trate de asegurarlo en Noia ante la presión de Servigroup Peñíscola, que recibe al Jaén Paraíso Interior.

TUDELANO, 8; WANAPIX, 2

Un espectacular segundo tiempo permite a ATP Iluminación Tudelano salir de puestos de descenso a costa de su rival, Wanapix Sala 10 Zaragoza. Goles de Trípodi (3), E. Pérez (2), Vasquez, Lahuerta y David; Tomas Pescio (2) ●

PRIMERA SALA

PRIMERA JORNADA (C)

Inc. Ciudad Torrejón	CD Burela F.S.	Vier. 27	19:30	
Peñíscola Magna	[illegible]	Vier. 27	21:00	
[illegible] Ap.	Movistar Inter	Sáb. 28	13:00	
C. Marcianaires	[illegible]	Sáb. 28	16:30	
Córdoba F.S.	[illegible]	Sáb. 28	18:30	
Wanapix	[illegible] Montesa	Sáb. 28	18:00	
[illegible] Cartag.	ATP I. Tudelano	Sáb. 28	19:00	
[illegible]	[illegible]	Sáb. 28	20:00	

CLASIFICACIÓN

1	Movistar Inter	25	1	8	1	2	47	33
2	[illegible]	24	1	8	[illegible]	[illegible]	45	32
3	[illegible]	24	1	8	[illegible]	[illegible]	38	28
4	[illegible]	20	1	6	[illegible]	2	[illegible]	34
5	[illegible]	20	1	6	[illegible]	2	31	29
6	[illegible]	20	1	6	2	[illegible]	[illegible]	27
7	[illegible]	20	1	6	[illegible]	2	15	1
8	[illegible]	17	1	5	[illegible]	4	30	29
9	Peñíscola Magna	15	1	4	3	4	34	41
10	C. Marcianaires	15	1	4	3	4	34	44
11	[illegible]	14	1	4	2	5	26	34
12	[illegible]	10	1	3	[illegible]	7	7	27
13	[illegible]	6	1	2	[illegible]	7	27	42
14	[illegible]	7	1	2	[illegible]	8	24	39
15	Wanapix	10	2	4	1	[illegible]	19	39
16	[illegible] Ap.	2	1	0	2	9	0	31

EFE

OYARZABAL LE VALORA
Mikel Oyarzabal ya expresó hace poco su deseo de que Imanol renueve su contrato con la Real: "No hay nadie mejor que él", aseguró

Imanol no renueva y alimenta la incógnita

OLABE DICE QUE LE GUSTARÍA QUE EL DE ORIO HUBIESE FIRMADO YA

El técnico afirma que tiene ganas de seguir pero pide calma • Derrotas como la de Balaídos dan pie a que sus críticos duden de su futuro

ÓSCAR BADALLO
N. SEBASTIÁN

La Real Sociedad ya disfruta de sus vacaciones de Navidad, un tiempo al que ha llegado sin que Imanol Alguacil haya renovado el contrato que solamente tiene para seis meses más, algo que extraña al dejar entrever desde hace tiempo las dos partes el acuerdo.

Imanol firmó su anterior renovación de contrato en noviembre de 2022, tras ganar el título de Copa del Rey y lograr sus tres primeras clasificaciones europeas. El hecho de conseguir dos más, la del pasado curso nada más y nada menos para una Champions League en la que la Real destacó, llevaba a dar por hecha su continuidad, pero inició su última temporada con el 30 de junio de 2025 como fecha de caducidad y así sigue.

MARCA cuestionó al entrenador txuriurdin el viernes por su futuro. "Lo importante es la trayectoria del equipo, no quien esté sentado aquí. La ilusión que yo tengo por seguir creciendo con este equipo es máxima, pero mi renovación es lo que menos me preocupa. Tranquilidad". Olabe, por su parte, dijo esto ayer. "A mí me hubiese gustado que Imanol hubiera renovado ya, pero entiendo que se tome su tiempo para una decisión importante".

Este jueves cumple seis años seguidos de míster realista

Imanol cumplirá este jueves seis años consecutivos al frente de una Real que está viviendo con él al mando una de las mejores épocas de su historia, al ser nombrado por segunda vez como entrenador del primer equipo el 26 de diciembre de 2018, ya con contrato.

EL ACUERDO NO LLEGA

Escuchando a una parte y a la otra se da por hecho el acuerdo para que siga, pero este no termina de llegar y derrotas como la de Vigo dan pie a que salgan a la luz los críticos y puedan surgir las dudas, fuera del club pero también dentro. ●

Villarreal B. REAL MADRID	0-2
[illegible]	0-1
[illegible]	2-6
Sporting Huelva LEVANTE	1-2
GRANADA Sevilla	4-2
CUX Leganés MADRID CFF	2-4
Deportivo REAL SOCIEDAD	0-1
[illegible]	2-1

CACEREÑO	2
ATHLETIC	1

Manuel Sánchez Delgado

CACEREÑO Della Baz, Macías → 46' Nora, Lucía → 87' Midori, Toro Lewis, Adela, Acedo ■ 70' → 79' Nerea, Mattou, Yorladiz ■ 14' ■ 44' Rubio → 67' Rana, Lezcano [illegible]

Entrenador Ernesto Sánchez

ATHLETIC Quinones, Sara Ortega, Landaluze → 58' Zugasti, Leire Baños, Madd., Nerea Nevado → 78' Cara [illegible] 43' Maite Zubieta, Valero [illegible] Pinedo ■ 69' Vilanino → 58' Ane Azkona, Jone Amezaga → 78' Agote

Entrenador David Aznar

Goles: 1-0 4' **Lezcano** 1-1 25' **Jone Amezaga** penalti 2-1 94' **Rana**

Árbitra: Zulema González (gallego)

Clasificación histórica de un gran Cacereño

Un equipo de Segunda Federación fue capaz de eliminar al Athletic jugando en inferioridad numérica toda la segunda parte. Rana, en el tiempo añadido, marcó un gol que hace historia en Cáceres. David Aznar lo lamentó: "Tenemos que pedir disculpas a la afición". ●

OTRA DE LA PRIMERA DIVISIÓN

RESULTADOS

Villarreal B. REAL MADRID	0-2
[illegible]	0-1
[illegible]	2-6
Sporting Huelva LEVANTE	1-2
GRANADA Sevilla	4-2
CUX Leganés MADRID CFF	2-4
Deportivo REAL SOCIEDAD	0-1
[illegible]	2-1

RADIO MARCA
FELIPE
LA NOCHE MÁS CAÑERA
BUENAS NOCHES, BUENOS GOLES
LUNES A DOMINGO
23:00 - 1:30 H
SINTONIZA TU PASIÓN
Descarga la app o sintoniza online en radiomarca.com

El Almería salva el liderato

EMPATA EL DERBI CON POLÉMICA

Ontiveros, que acaba expulsado, adelanta al Cádiz y un penalti muy protestado por los de Garitano lo aprovecha Luis Suárez

ANTONIO MARTÍNEZ
ALMERÍA

Con un polémico penalti anotado por Luis Suárez, el Almería acabó empatando para seguir líder tras sumar 30 de los últimos 36 puntos. Evitó la derrota ante el Cádiz de un viejo conocido como Gaizka Garitano, que el año pasado dirigió a los indalicos y que no pudo romper la racha a domicilio de los amarillos -ayer, azules-, que acumulan siete salidas sin ganar y que jugaron la recta final en inferioridad por la expulsión de Ontiveros.

El Almería comenzó el partido intentando volcar el juego hacia la portería visitante y pronto generó peligro, pero el cabezazo de Luis Suárez era interceptado por David Gil en una gran estirada. El Cádiz aguantaba en bloque bajo, protegiéndose e intentando aprovechar algún error, como el de Edgar al regalarle un balón a Ocampo que tras la contra acabó estrellando Ontiveros en el lateral de la red. Suárez la volvía a tener antes de que los de Garitano encontrasen un tesoro en otro error local entre Lopy y Arnau que, esta vez, Ontiveros sí aprovechó el regalo de Ocampo tras otro fulgurante contragolpe.

OCAMPO PERDONA Y...

Luis Suarez tuvo el empate tras un jugadon de Arribas, mientras Ontiveros y Ocampo se intercambiaban los papeles, el primero asistía para dejar solo al uruguayo, que falló el 'mano a mano' ante Maximiano. Fue la antesala de la jugada polémica del partido, ya que Cid Camacho señalaba un penalti discutidísimo por mano de Alex en la barrera en una falta de Melamed y el VAR lo ratificaba. Luis Suarez aprovechaba la pena máxima para empatar.

El Cádiz, encima, se quedaba con diez tras la expulsión de Ontiveros. Los de Rubi lo intentaron hasta el final ante un rival encerrado en inferioridad numérica que se acabó llevando el premio del empate. ●

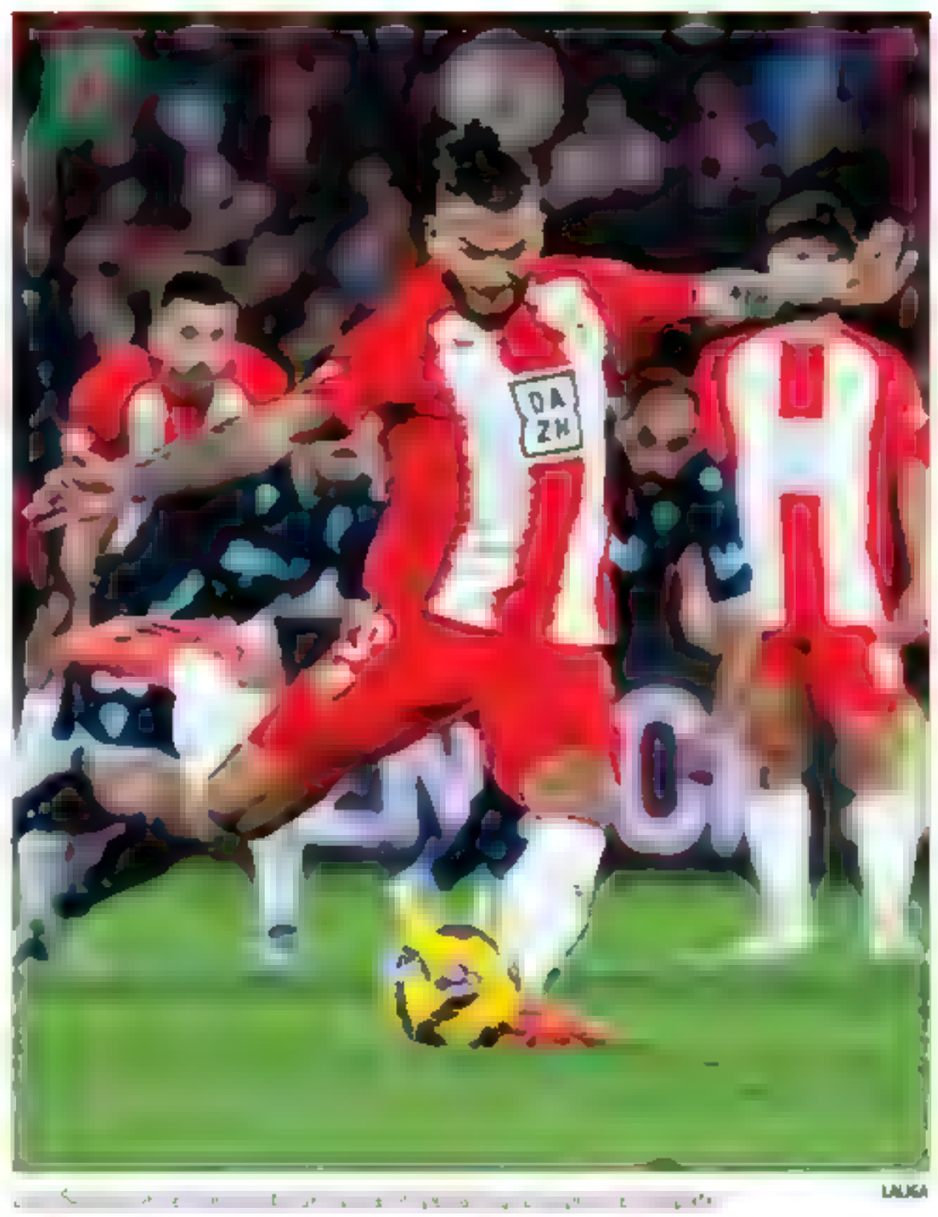
LALIGA

LOS INDALICOS SON CAMPEONES DE INVIERNO

A pesar del empate, el Almería seguirá como líder por segunda jornada seguida y se marcha al parón navideño como campeón de invierno tras el pinchazo del Racing en El Sardinero. Los 12 partidos puntuando de manera consecutiva le han servido al equipo de Rubi para firmar un primer tramo de temporada sensacional, pese al pésimo inicio.

Andrés salva el invicto del Ciutat

CON SU GOLAZO EN EL MINUTO 95

Neutraliza el gol de Soko en lo que parecía el quinto triunfo del Huesca

NOEL RODILLA

Un soberbio golazo de Andrés García por toda la escuadra en el minuto 95 salva la condición de invicto del Levante en el Ciutat de València al neutralizar el gol de Soko, uno de los futbolistas que mejor acaba el año en Segunda, y así evita tanto el quinto triunfo seguido del Huesca como la primera derrota del equipo granota ante su afición. Tras un primer tiempo con poco fútbol, los granotas dominaron el juego, la posesión y las ocasiones, aunque hasta el final del envite no encontraron el premio del empate. ●

Soko, con balón, y Andrés, derecha, los goleadores. LALIGA

Ezkieta se lamenta tras el gol del Eldense. LALIGA

Un Racing irreconocible

'SE DEJA' EMPATAR UN PARTIDO QUE GANABA 2-0 EN EL 85'

José Alberto introduce nueve cambios de inicio y Karrikaburu pone fin a una sequía de 578 minutos sin gol, pero los cantabros siguen sin ganar

PEDRO FERNÁNDEZ
SANTANDER

El parón por Navidad es lo mejor que le puede pasar a este Racing. José Alberto introdujo nueve cambios de inicio tras la dura derrota (3-0) en Elche, pero los cántabros siguieron negados de cara a portería en una primera parte en la que al Eldense le anularon un gol a instancias del VAR. Tras el descanso, carrusel de cambios. El primero en entrar fue Andrés Martín, que cambió el signo del partido. Asistió a Karrikaburu en el 1-0 que puso fin a una sequía de 578 minutos sin gol y marcó el 2-0 con un disparo cruzado que llegó a tocar el poste. Cuando parecía que los santanderinos iban a recuperar el liderato y proclamarse campeones de invierno, el Eldense empató con goles de Grigore y Ropero (que llevaba segundos en el campo) un partido que perdía 2-0 en el 85' para dejar helado a El Sardinero. El Racing despide la primera vuelta fuera del ascenso directo tras acumular seis jornadas sin ganar, y el Eldense se va al parón en zona de descenso. ●

LALIGA

VOLVIO A MARCAR Los jugadores del Elche celebran el 0-1 de Mourad, que esta semana ya había hecho otro gol en el triunfo sobre el Racing

14
PUNTOS DEL ELCHE en las seis últimas jornadas de la primera vuelta

De dulce y al turrón

EL ELCHE SE VA A NAVIDAD CUARTO TRAS ENLAZAR SIETE JORNADAS SIN CAER

Gana el derbi al Castellón con goles de Mourad y Bigas en la primera parte para cerrar la primera vuelta con 36 puntos, seis más que la temporada pasada

OMID SOKOUT

El Elche se va de vacaciones en el mejor momento de la temporada. Los franjiverdes ganaron en Castalia 0-2 y encadenan siete jornadas sin perder. Son cuartos, con 36 puntos, al final de la primera vuelta

El equipo ilicitano empezó mejor desde la posesión y se aproximó con sensación de peligro al área de Crettaz, pero fue el Castellón el que dispuso de la primera ocasión en un libre indirecto dentro del área por cesión al portero. Pero el Elche fue más efectivo y Mourad, a pase de Nico Fernández, marcó en su primera llegada.

Trató de reaccionar el Castellon, aunque sin ideas para desestabilizar a la retaguardia visitante. El Elche tampoco llegaba con gran peligro, pero fue más eficaz en sus aproximaciones. Así, hizo el 0-2 al filo del descanso con un cabezazo de Bigas tras una falta lateral servida, nuevamente, por Nico Fernández

Schreuder introdujo cambios ofensivos en la segunda parte, destacando el debut de Ousmane Camara, uno de sus fichajes de verano. Pero fue el Elche el que estuvo mejor. Nico pudo ampliar la renta visitante de no haber resbalado en el momento de rematar cuando estaba solo ante Crettaz. Y Agustín Álvarez también tuvo la suya ocho minutos después.

OTRA VEZ LA PORTERIA A CERO

Los albinegros lo intentaron a la desesperada y pese a disponer de un par de ocasiones de Pere Marco y Camara, no vieron puerta ante un Elche que supo jugar con su renta y dejó su portería imbatida por tercera jornada seguida. ●

CASTELLÓN 0 | 2 ELCHE

D. Schreuder	E. Sandoz
1 Gonzalo Crettaz	1 Sam Roman
22 Chiarino	22 Affengruber
→ 24 Camara 68	4 Diaby
8 Alberto	6 Bigas
17 Salva Ruiz	→ 15 Hassan Josemi 68
6 Van den Belt	23 Clerc
11 Douglas	→ 17 Josan 60
→ 15 Willems 46	14 Febas
19 Villahermosa	[illegible] 3
→ 18 Lotfi 46	→ 5 John C. 72
31 Gustavo Pastor	12 Salinas
16 [illegible]	10 Nico Fernández
→ 26 Punzano 68	→ 2 Mario Gaspar 86
4 Suero	24 Yago Santiago
48 Pere Marco	[illegible]
	→ 9 Agustín Álvarez 60

Stadi Castalia — 11.901 esp.
Árbitro: [illegible]
Tarjetas: Mourad, Salinas, Salva Ruiz
Goles: 0-1 Mourad; 0-2 Bigas

Jabato salvaje: ¡0-4 y segundo!

EL MIRANDÉS SUMA 38 PUNTOS

Goleada en Riazor con 'hat-trick' de Izeta y subcampeón de invierno

JUAN YORDI

Ojito a este Mirandes. 0-4 en Riazor a un Deportivo que venía de meterle cinco al Castellón. 38 puntos y puesto de ascenso directo al final de la primera vuelta Los rojillos se pasearon en A Coruña y encarrilaron la victoria antes del descanso, con goles de Izeta y Joel Roca. En la reanudación, el jugador que llegó a Anduva cedido por el Athletic marcó otros dos para completar el *hat-trick*. Luego, Villares dejó al Dépor con diez. ●

DEPORTIVO 0 | 4 MIRANDÉS

O. Cálvez	A. Usi
25 Helton Leite	13 Raúl Fernández
23 Xeni Navarro	22 Juan Gutiérrez
15 Pablo Vázquez	→ 15 Tomeo 61
4 Pablo Martínez	5 Tachi
33 Obrador	33 Víctor Parada
12 Mfulu	2 Hugo Rincón
→ 8 Villares 56	3 Julio Alonso
21 Mario Soriano	19 Cachuer
→ 20 José Ángel 70	→ 8 Homenchenko 78
17 [illegible]	6 Gorosabel
7 Lucas Pérez	10 Reina
→ 19 Jaime 83	→ 20 A. Martín 80
10 Yeremay	17 Izeta
→ 16 Gaiser 83	→ 11 Álex Calvo 80
9 Barbero	27 Joel Roca
→ 24 Boulda 56	→ 28 Dadie 78

Abanca-Riazor — 23.946 esp.
Árbitro: [illegible]
Tarjetas: Hugo Rincón, Barbero, Juan Gutiérrez
Villares, Álex Calvo
Goles: 0-1 Izeta; 0-2 Joel Roca; 0-3 Izeta; 0-4 Izeta

El Mirandés celebra por Riazor [illegible] LALIGA

Pepe Mel dirigió al Tenerife por última vez

Curro resuelve al final

PEPE MEL NO SE PUEDE DESPEDIR DEL TENERIFE CON BUEN SABOR

Con su gol en el minuto 84 aleja al Burgos del descenso, mientras los chicharreros empezaran el año colistas y con nuevo entrenador

AARÓN CALVO

Con un gol de Curro Sánchez en el minuto 84, que desató la locura en El Plantío en las vísperas de las fiestas navideñas, el Burgos doblegó al Tenerife, colista y en cuyo banquillo se sentó por última vez Pepe Mel, que se sabía destituido desde el viernes.

El Plantío bajaba el telón de 2024 con un partido entre dos equipos que presentaban dinámicas bastante diferentes: tres partidos consecutivos sin perder y con solo un gol encajado, los locales; colistas con dos partidos menos e inmersos en una profunda crisis, los insulares.

Al descanso se llegó sin goles, ya que Edgar Badía se mostró muy seguro bajo palos y el tanto de Fer Niño, tras una buena triangulación con Curro y Sancris, no subió al marcador a instancias del VAR por una falta previa. En la segunda parte el ritmo se enfrió acorde a la temperatura que había a orillas del Arlanzón, el grueso del juego se desarrolló por las bandas, pero el premio del gol seguía sin llegar... hasta que apareció Curro al final. ●

BURGOS 1 | 0 TENERIFE

Luis M. Blanco	Pepe Mel
13 Ander Cantero	25 Edgar Badía
20 Pepa Avila	22 Mollot
→ 4 Anderson Arroyo 75	→ 2 David Rguez 80
18 Aitor Córdoba	4 José León
27 David López	5 Sergio González
3 Florian Miguel	12 Rubén Alves
→ 21 Iñigo Córdoba 67	17 Waldo Rubio
5 Atienza	→ 32 Dani Fernández 67
28 Mario Cantero	33 Aaron Martín
→ 23 Iván Morante 46	→ 9 Ange 64
11 Álex Sancris	8 Diarra
16 Curro Sánchez	10 Marlos Moreno
10 Borja Sánchez	→ 18 A. Cantero 86
→ 7 Dani Ojeda 58	20 Maikel Mesa
9 Fer Niño	→ 21 Teto Martín 80
→ 19 Edu Espiau 58	16 Enric Gallego

El Plantío — 8.501 espect.
Árbitro: [illegible]
Tarjetas: Mario Cantero, Borja Sánchez, Curro Sánchez
32 Enric Gallego, 97 Sergio González
Gol: 1-0 Curro Sánchez

MARCADOR

RESULTADOS

Ponferradina - Tarazona 2-0
Bustos 71' y Cortés 74'
Tarjeta roja: Trillos 87' (TAR) 2-0

Unionistas Sal. - Gimnástic 1-0
Pau 8'

Barakaldo - Osasuna Promesas 2-1
Marcan 1' y (p.) 62' / Augutbide 58'
Tarjeta roja: Amovic 90' (OSA) 2-1

Gimnástica Segoviana - Lugo 1-0
Davo 23'

Real Sociedad B - Ourense CF 2-1
Ruparez 1' y Edje 93' / F. Piana (p.) 54'

Sestao River - Celta Fortuna 2-0
Córdoba 27' y Serge 88'

Andorra FC - Amorebieta 2-0
Lautaro 15' y Cerda 57'

Barcelona At. - Bilbao Athletic 2-2
Garnico 22' y Unai 70'
Olabarrieta 53' y 72'

Real Union - Cultural Leonesa 0-1
Justo 51'

Zamora - Arenteiro 3-0
Carlos 52' / Kike Marquez (p.) 65' y Joel 71'
Tarjeta roja: [illegible] 8' (ARE) 3-0

CUADRO DE RESULTADOS

	Amorebieta	Andorra	Arenteiro	Barakaldo	Barcelona At.	Bilbao Athletic	Celta Fortuna	Cultural Leon.	Gimnástic	Gim. Segoviana	Lugo	Osasuna Prom.	Ourense CF	Ponferradina	Real Sociedad B	Real Unión	Sestao River	Tarazona	Unionistas Sal.	Zamora
Amorebieta		16 Mr	2 Fb	2-2	2-1	0-2	11 My	1-1	0-1	0-1	25 My	23 Mr	2-0	16 Fb	6 Ab	2 Mr	2-0	19 En	3-3	20 Ab
Andorra	2-0		23 Mr	1-0	2-1	19 En	9 Mr	1-1	4 My	20 Ab	9 Fb	3-2	2 Fb	1-1	1-1	2-0	18 My	6 Ab	1-1	23 Fb
Arenteiro	1-1				1-2	1-0	[illegible]	0-1	4-0	2-0	[illegible]	3-1	[illegible]	[illegible]	[illegible]	3-0	[illegible]	[illegible]	0-0	4 My
Barakaldo	[illegible]	[illegible]	2-0		[illegible]	[illegible]	[illegible]	3-0	2-1	2-0	[illegible]	2-1	[illegible]	0-1	0-1	[illegible]	20 Ab	3-0	[illegible]	0-3
Barcelona At.	[illegible]	[illegible]	[illegible]	2-2		2-2	2-2	[illegible]	0-2	[illegible]	1-1	[illegible]	3-0	[illegible]	1-1	1-1	[illegible]	[illegible]	[illegible]	1-0
Bilbao Ath.	[illegible]	1-0	[illegible]	[illegible]	[illegible]		1-1	[illegible]	1-3	[illegible]	0-1	0-2	0-0	2-1	[illegible]	1-1	[illegible]	[illegible]	3-3	
Celta Fortuna	3-1	3-0	0-0	2-2	[illegible]	[illegible]		1-3	[illegible]	4-1	[illegible]	1-0	[illegible]	[illegible]	[illegible]	[illegible]	[illegible]	[illegible]	0-0	2-0
Cultural Leon.	[illegible]	[illegible]	[illegible]	[illegible]		1-3	[illegible]		[illegible]	2-3	2-0	1-0	3-0	2-0	1-1	[illegible]	1-2	2-1	[illegible]	9 Mr
Gimnástic	[illegible]	1-1	[illegible]	[illegible]	[illegible]	[illegible]	2-1	2-1		[illegible]	[illegible]	2-0	1-1	[illegible]	2-1	[illegible]	1-1	1-0	[illegible]	1-0
G. Segoviana	[illegible]	3-2	[illegible]	[illegible]	2-2	2-1	[illegible]	[illegible]	[illegible]		1-0	[illegible]	[illegible]	2-2	[illegible]	3-0	0-0	[illegible]	1-1	1-1
Lugo	0-0	0-0	1-1	0-0	[illegible]	1-0	1-0	[illegible]	2-2	[illegible]		[illegible]	[illegible]	0-1	[illegible]	3-1	[illegible]	[illegible]	[illegible]	[illegible]
Osasuna Pr	[illegible]	[illegible]	[illegible]	[illegible]	1-2	[illegible]	3-1	[illegible]	[illegible]	3-2	0-1		[illegible]	0-3	[illegible]	1-2	[illegible]	0-1	0-0	1-0
Ourense CF	[illegible]	0-0	0-1	1-3	[illegible]	[illegible]	[illegible]	[illegible]	[illegible]	0-0	[illegible]	0-1		2-1	[illegible]	[illegible]	0-0	3-2	2-2	[illegible]
Ponferradina	5-2	[illegible]	1-2	[illegible]	1-1	[illegible]	2-1	[illegible]	2-0	[illegible]	[illegible]	[illegible]	[illegible]		0-1	[illegible]	[illegible]	2-0	1-0	2-2
R. Sociedad B	2-0	[illegible]	0-1	[illegible]	[illegible]	[illegible]	[illegible]	[illegible]	[illegible]	4-1	1-0	3-1	2-1	[illegible]		5-0	0-1	3-2	[illegible]	[illegible]
Real Union	1-1	[illegible]	[illegible]	1-1	[illegible]	3-1	3-2	0-1	1-0	[illegible]	[illegible]	0-1	2-2	[illegible]	[illegible]		2-1	[illegible]	9 Fb	[illegible]
Sestao River	[illegible]	0-1	2-1	0-1	2-2	0-1	2-0		[illegible]	[illegible]	0-1	1-2	[illegible]	[illegible]	9 My	[illegible]		[illegible]	3-1	4 Fb
Tarazona	3-0	0-1	2-1	[illegible]	0-0	[illegible]	2-1	[illegible]	[illegible]	2-2	0-0	[illegible]	[illegible]	[illegible]	0-0	1-0		[illegible]	[illegible]	[illegible]
Unionistas Sal.	[illegible]	[illegible]	[illegible]	1-0	2-1	3-2	[illegible]	1-2	1-0	[illegible]	1-1	[illegible]	[illegible]	0	1-1	4-1	[illegible]	18 My		1-1
Zamora	5-0	2-0	3-0	[illegible]	[illegible]	[illegible]	[illegible]	0-1	[illegible]	[illegible]	2-0	[illegible]	1-1	[illegible]	1-0	[illegible]	1-2	0-1	[illegible]	

PRÓXIMOS PARTIDOS

Arenteiro - FC Andorra	V 10 20:30
Ponferradina - Sestao River	S 11 15:30
Cultural Leonesa - Barcelona At.	S 11 17:00
Celta Fortuna - Real Sociedad B	S 11 17:30
Gimnástic - Gimnástica Segoviana	S 11 19:30
Bilbao Athletic - Barakaldo	D 11 12:00
Real Union - Zamora	D 11 12:00
Osasuna Promesas - Amorebieta	D 11 15:30
Tarazona - Unionistas Salamanca	D 11 17:30
Ourense CF - Lugo	D 11 18:00

MÁXIMO GOLEADOR

		EQUIPO	GOLES
1	Marcan	Barakaldo	10
2	[illegible]	[illegible]	9
3	[illegible]	[illegible]	8
3	Unai	Barcelona At.	8
5	[illegible]	[illegible]	7
5	[illegible]	[illegible]	7
7	[illegible]	[illegible]	6
7	[illegible]	[illegible]	6
7	[illegible]	[illegible]	6
7	[illegible]	[illegible]	6
7	[illegible]	[illegible]	6
7	[illegible]	[illegible]	6
7	[illegible]	[illegible]	6
14	[illegible]	[illegible]	5

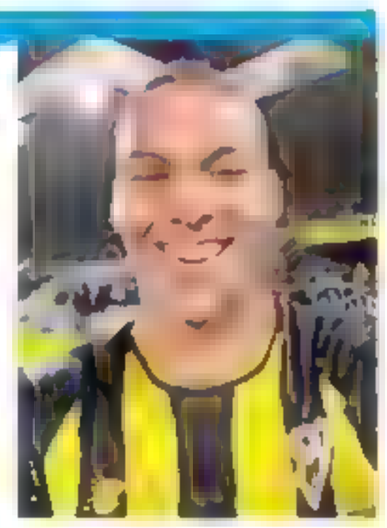
Marcan de Barakaldo

CLASIFICACIÓN

Equipo	Pts	J	G	E	P	GF	GC	Pts.	G	E	P	GF	GC	Pts.	G	E	P	GF	GC
1 Cultural Leonesa	36	18	11	3	4	28	19	16	5	1	3	15	10	20	6	2	1	13	9
2 Real Sociedad B	31	18	9	4	5	28	16	21	7	0	2	20	7	10	2	4	3	8	9
3 Ponferradina	30	18	8	6	4	27	18	17	5	2	2	16	9	13	3	4	2	11	9
4 Barakaldo	29	18	8	5	5	25	17	18	6	0	3	14	7	11	2	5	2	11	10
5 FC Andorra	28	18	7	7	4	23	17	19	5	4	0	18	7	9	2	3	4	5	10
6 Gimnastic	28	18	8	4	6	22	21	18	5	3	1	13	8	10	3	1	5	9	13
7 Unionistas	26	18	5	11	2	23	18	18	5	3	1	15	9	8	0	8	1	8	9
8 Arenteiro	26	18	7	5	6	20	16	15	4	3	2	13	5	11	3	2	4	7	11
9 Celta Fortuna	25	18	7	4	7	27	24	18	5	3	1	6	7	7	2	1	6	11	17
10 Gimnástica Segoviana	25	18	6	7	5	25	28	17	4	5	0	5	9	6	2	2	5	10	19
11 Zamora	23	18	8	5	7	25	17	16	5	1	3	15	5	7	1	4	4	10	12
12 Lugo	23	18	5	8	5	12	13	4	3	5	1	8	5	9	2	3	4	4	8
13 Barcelona Atlético	22	18	4	10	4	25	24	12	2	6	1	13	1	1	2	4	3	12	13
14 Tarazona	20	18	5	5	8	26	22	3	3	4	2	10	7	7	2	1	6	16	15
15 Sestao River	20	18	5	5	8	15	18	8	2	2	5	8	10	12	3	3	3	7	8
16 Osasuna Promesas	20	18	6	2	10	18	31	10	3	1	5	9	14	10	3	1	5	9	17
17 Real Union	20	18	5	5	8	18	31	5	4	3	2	13	[illegible]	5	1	2	6	5	[illegible]
18 Bilbao Athletic	19	18	5	4	9	20	25	9	2	3	4	8	12	10	3	1	5	12	13
19 Ourense CF	18	18	4	6	8	14	23	10	2	4	3	8	0	8	2	2	5	6	13
20 Amorebieta	15	18	3	6	9	17	33	2	3	3	3	2	11	5	0	3	6	5	[illegible]

RESULTADOS

Betis Deportivo - Sevilla At. 1-0
Marcos Fernández 85'
Tarjeta roja: Arribas (BET) 92' (1-0)

Algeciras - Antequera 1-1
Lautaro 67' / Lusmi 35'

Recreativo - Marbella 1-3
Njala 54' / Edwards 2', Genar 46' y Dorian 78'

AD Mérida - Fuenlabrada 2-1
Barbu (p.p.) 17' y Eliseo 43' / Garrido 61'

Villarreal B - Yeclano 0-1
Errahaly 16'

AD Ceuta FC - R.M. Castilla 2-1
Rodri 58' y Sofiane 78' / Gonzalo (p.) 70'

Alcoyano - Atlético B 0-0

Atlético Sanluqueño-Hercules 1-1
Guti 94' / Romera 84

Alcorcón - UD Ibiza 1-2
Vladys 69' / Galtar (p.) 75' y Quique 94'

Murcia - Intercity 1-1
Alcaina (p.) 45+2' / Montero 14

CUADRO DE RESULTADOS

	Alcorcón	Alcoyano	Algeciras	Antequera	Atlético B	At. Sanluqueño	Betis Deportivo	AD Ceuta	Fuenlabrada	Hércules	UD Ibiza	Intercity	Marbella	AD Mérida	Murcia	R.M. Castilla	Recreativo	Sevilla Atlético	Villarreal B	Yeclano
Alcorcón		[illegible]	1-1	1-2	2-3	[illegible]	1-2	[illegible]	[illegible]	4-1	1-2	[illegible]	[illegible]	2-2	[illegible]	2-1	[illegible]	2-2	[illegible]	[illegible]
Alcoyano	2-1		1-1	1-1	0-0	0-2	[illegible]	1-1	[illegible]	[illegible]	[illegible]	[illegible]	2-1	[illegible]	0-3	[illegible]	[illegible]	1-1	0-2	[illegible]
Algeciras	[illegible]	[illegible]		1-1	[illegible]	[illegible]	[illegible]	2-0	2-1	2-3	[illegible]	[illegible]	1-3	[illegible]	1-1	[illegible]	[illegible]	1-1	1-1	1-0
Antequera	[illegible]	[illegible]	[illegible]		[illegible]	1-0	[illegible]	2-2		[illegible]	2-0	1-1	3-1	1-1	[illegible]	[illegible]	1-1	[illegible]	2-0	[illegible]
Atlético B	[illegible]	[illegible]	[illegible]	0-1		0-1	[illegible]	1-1	[illegible]	[illegible]	[illegible]	[illegible]	3-2	1-0	[illegible]	1-1	0-0	0-1	[illegible]	0-0
At. Sanluqueño	1-2	[illegible]	2-2	[illegible]	[illegible]		0-2	[illegible]	2-1	1-1	0-0	[illegible]	[illegible]	0-3	[illegible]	2-2	1-1	[illegible]	[illegible]	[illegible]
Betis Depo.	[illegible]	4-0	3-1	1-2	0-2	[illegible]		0-0	[illegible]	[illegible]	[illegible]	0-3	[illegible]	[illegible]	[illegible]	[illegible]	3-1	1-0	[illegible]	2-0
AD Ceuta	0-2	[illegible]	[illegible]	[illegible]	[illegible]	2-2	[illegible]		1-0	[illegible]	3-1	0-2	[illegible]	[illegible]	4-2	2-1	1-0	[illegible]	1-1	[illegible]
Fuenlabrada	0-0	0-2	[illegible]	0-0	0-1	[illegible]	2-1	[illegible]		2-1	1-0	[illegible]	[illegible]	[illegible]	0-0	2-2	[illegible]	[illegible]	[illegible]	[illegible]
Hércules	[illegible]	1-0	[illegible]	1-0	1-2	[illegible]	[illegible]	2-0	[illegible]		[illegible]	3-1	2-1	[illegible]	2-0	[illegible]	[illegible]	1-0	0-2	[illegible]
UD Ibiza	[illegible]	1-0	0-1	[illegible]	1-1	[illegible]	1-2	[illegible]	[illegible]	1-1		[illegible]	2-0	[illegible]	1-2	[illegible]	[illegible]	[illegible]	1-1	[illegible]
Intercity	0-2	0-2	0-1	[illegible]	1-1	[illegible]	[illegible]	[illegible]	1-3	[illegible]	0-1		[illegible]	[illegible]	[illegible]	[illegible]	[illegible]	4-2	2-2	1-1
Marbella	[illegible]	[illegible]	[illegible]	[illegible]	[illegible]	0-0	2-2	0-1	1-1	[illegible]	[illegible]	2-1		1-0	[illegible]	1-0	[illegible]	4-1	[illegible]	0-2
AD Mérida	[illegible]	2-2	1-0	[illegible]	[illegible]	[illegible]	1-1	1-1	2-1	2-1	1-0	2-1	[illegible]		[illegible]	[illegible]	3-3	[illegible]	1-1	[illegible]
Murcia	3-1	[illegible]	[illegible]	[illegible]	1-1	0-0	0-1	[illegible]	[illegible]	[illegible]	[illegible]	1-1	0-0	2-0		3-1	[illegible]	[illegible]	[illegible]	0-1
R. M. Castilla	[illegible]	[illegible]	1-1	1-2	[illegible]	[illegible]	1-1	[illegible]	[illegible]	1-0	0-1	5-0	[illegible]	6-0	[illegible]		2-1	[illegible]	[illegible]	1-1
Recreativo	1-0	1-1	1-2		[illegible]	[illegible]	[illegible]	[illegible]	1-1	2-1	[illegible]	1-0	1-3	[illegible]	0-1	[illegible]		2-2	[illegible]	[illegible]
Sevilla At.	[illegible]	[illegible]		2-2	[illegible]	5-2	[illegible]	0-0	0-0	[illegible]	0-1	[illegible]	[illegible]	[illegible]	1-2	1-0	[illegible]		2-1	1-4
Villarreal B	4-0	[illegible]	[illegible]		3-2	1-1	2-2	[illegible]	[illegible]	[illegible]		[illegible]	1-1	[illegible]	0-1	1-1	1-0	[illegible]		0-1
Yeclano	1-1	1-2	[illegible]	1-1	[illegible]	2-0	[illegible]	[illegible]	0-1	0-0	0-1	[illegible]	[illegible]	1-1	[illegible]	[illegible]	2-0	[illegible]	[illegible]	

PRÓXIMOS PARTIDOS

Sevilla Atlético - AD Mérida	V 10 20:30
Intercity - Atlético Sanluqueño	S 11 15:30
Atlético B - Algeciras	S 11 17:30
R. M. Castilla - Alcoyano	S 11 19:30
UD Ibiza - Recreativo	D 12 12:00
Yeclano - AD Ceuta	D 12 12:00
Antequera - Murcia	D 12 15:30
Marbella - Alcorcón	D 12 15:30
Fuenlabrada - Villarreal B	D 12 17:30
Hércules - Betis Deportivo	D 12 17:30

MÁXIMO GOLEADOR

		EQUIPO	GOLES
1	Gonzalo	Real Madrid Castilla	14
2	[illegible]	Villarreal B	10
3	[illegible]	Betis Deportivo	7
3	[illegible]	Algeciras	7
3	[illegible]	Betis Deportivo	7
6	[illegible]	AD Mérida	6
6	Aparicio	Alcorcón	6
8	[illegible]	Murcia	5
8	[illegible]	Antequera	5
8	[illegible]	Alcoyano	5
8	[illegible]	Atlético B	5
8	[illegible]	Marbella	5
8	Lusmi	Antequera	5
14	[illegible]	Murcia	4

Gonzalo de Real Madrid Castilla

GRUPO I

REAL UNIÓN 0
CULTURAL 1

Stadium Gal

REAL UNIÓN Wright; Javi Domínguez [illegible] Quintana → 70' Emil, Aranzabe, Iker Bilbao → 79' Vidorreta, Quique Rivero, Koldo Obieta, Mosquera, Sergio Benito → 79' Asier Benito ■ 86' Víctor → 70' Berto, Munroe ■ 87'
Entrenador Albert Carbó
CULTURAL Baruz; Guzmán, Fornos → 63' Rodri, Satrustegui, Víctor Ruiz ■ 32' Bicho, Kevin Presa, Chacón → 79' Adri Ruiz Pibe → 79' Calderón, Samanes → 63' Ivan Martínez, Manu Justo → 58' Artola
Entrenador Raúl Llona
Gol: 0-1 51' **Manu Justo**
Árbitro: Ramo Andrés (aragonés)

'Justo' campeón de invierno

EL GOL DE MANU REAFIRMA A LA CULTURAL

Victoria de mérito en el Stadium Gal ante un Real Unión que terminó en inferioridad numérica

@CYLESPRESS

En medio de una semana plagada de dudas por el juego del equipo y las ausencias, los de Raúl Llona se impusieron al Real Unión para seguir afianzándose en el liderato. La lluvia no cesó sobre el Stadium Gal y, tras el descanso, los culturalistas debían atacar en el tramo de césped más dañado por las inclemencias meteorológicas.

Esto no supuso ningún problema para Manu Justo, que aprovechó la indecisión defensiva de los irundarras para adentrarse en el área y con una vaselina abrir el marcador para el bando leonés.

A pesar de las bajas importantes con las que llegaba el cuadro de Raúl Llona, los recambios utilizados en el once mostraron su mejor versión para llevar a la Cultural hacia la victoria. Este triunfo deja al conjunto leonés como líder indiscutible en el cierre del año, manteniendo el colchón de cinco puntos con su máximo competidor y recuperando las buenas sensaciones después de la mala racha de resultados.

El Real Unión atacó con más corazón que cabeza. Para más *inri* se quedó con uno menos por la expulsión de Asier Benito. ●

GRUPO II

1
1

Estadio Rico Pérez

REAL MURCIA Gazzaniga; Miel, Savenkoff, Alberto González [illegible] Loren [illegible] 61' Toral, Alcaina → 73' Benito, Ymarte → 73' Boateng, Carlos Rojas → 78' Larrea ■ 94', Kike Kadete, Juan Carlos Real, Moha → 61' Pedro León
Entrenador: Fran Fernández
INTERCITY Casado; San Emeterio [illegible] Mendibe, Hernández, Llonch, Zequi Díaz → 74' Zorrilla, Locadia → 86' Álvaro ■ 89' Borja Martínez, Pol Roige ■ 87' → 86' Burtamaqui, Montero [illegible] 74' Santoja, González ■ 34'
Entrenador: Mario Simón
Goles: 0-1 16' **Sergio Montero 1-1** 45' **Raúl Alcaina** penalti
Árbitro: Rodríguez Recio (madrileño)

Los granas, gracias a un gol de penalti de Alcaina y a las paradas salvadores de Gazzaniga, solo pudieron empatar frente al colista, un Intercity que incluso se adelantó en el marcador. El Real Murcia, que cae a la tercera posición, se marcha al parón navideño con 30 puntos, los mismos que el Betis Deportivo, y tres menos que un Antequera al que de momento no le penalizan sus fallos.

En su estadio, los de Fran Fernández solo han ganado un tercio de los partidos. Por eso el líder es otro. Por eso el Antequera se reafirma en la primera posición. ●

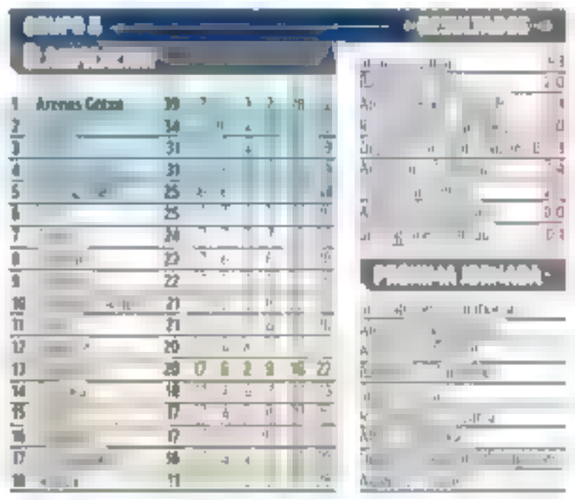

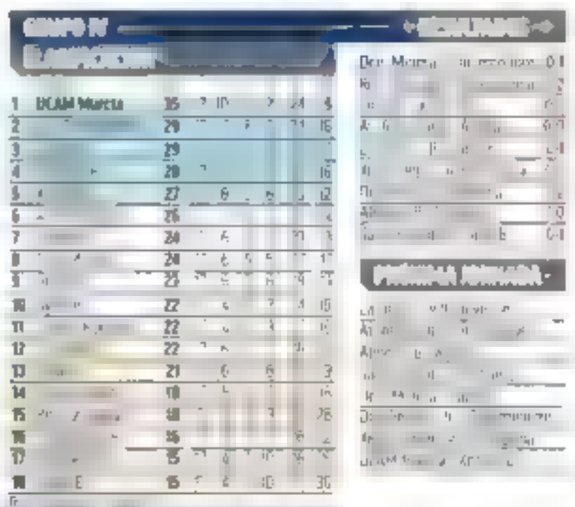

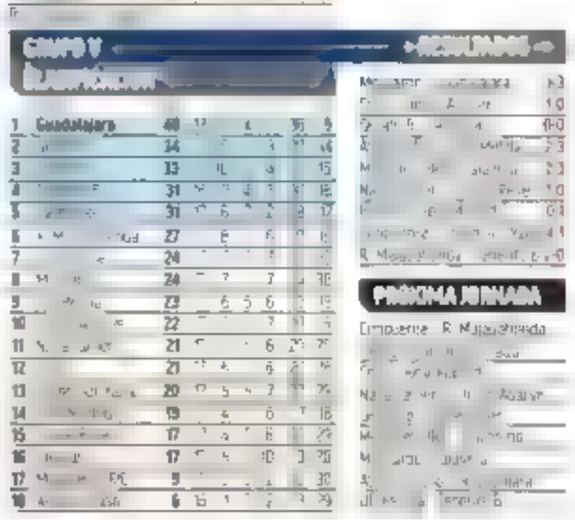

2
1

Lasesarre

BARAKALDO Unai Pérez; Pedernales, Artetxe, Borja García ■ 93' Dier → 82' De Jesús ■ 95' Molina → 75' Naveira, Hurtobro, Bilbao → 70' Buján, Urtarte → 70' Suskiza, Pablo Santiago → 82' Revilla, Sannadi
Entrenador Imanol de la Sota
OSASUNA PROM. Valencia; Diego Moreno → 70' Auna, Espejo → 78' Pablo Moreno, Garriz, Herrero; Osambela, Echeverjen → 74' Morales; Arguibide, Jon G' → 70' Lumbreras, Huarte, Arroyo ■ 90' → 78' Dani Sancho
Entrenador Santi Castillejo
Goles: 1-0 [illegible] **Sannadi 1-1** 58' **Pedernales** propia puerta **1-0** 62' **Sannadi** penalti
Árbitro: Pozueta Rodríguez (cántabro)

1
0

La Antigua

SEGOVIANA Oliva; Juan Silva, Abel, David López ■ 91' → 76' Gabriel Palmero, Astray → 59' Manu; Llorente → 59' Olmedilla, De la Mata, Fernán → 59' Hugo Díaz, Berlanga, Tellechea y Davo → 69' Diego Gómez
Entrenador Ramses Gil
LUGO Marcos Lavín; Lizancos ■ 32' → 76' Marcos Sánchez, Juan Rodríguez, Erik Ruiz, Zoilo ■ 94' Roger Martínez, Yayo, Cebrero → 64' Raúl Hernández, Jon Cabo → 46' Jorge González; Cuéllar → 64' Guille Pérero y Martín Ochoa → 46' Bryan Mendoza.
Entrenador Lolo Escobar
Gol: 1-0 23' **Davo**
Árbitro: López Parra (cántabro)

2
1

Zubieta

SANSE Fraga, Ruperez, Beitia, Pérez Rúgueiz ■ 33' Baida, Tomy Carbonell → 79' Lebarber; Mikel Rodríguez ■ 59' → 63' Éder García, Goti Díaz → 46' Ochieng, Manezkurrena ■ 70' → 84' Marchal y Orobengoa → 63' Ramírez
Entrenador Sergio Francisco
OURENSE Marqueta, Andrada, Carmona ■ 24' → 46' Moises Rodríguez, Zaiaya, Sanz, Fullana → 73' Sánchez, Fidalgo, Raigal [illegible] 73' Álex Gil, Del Olmo → 58' Alberto Gil, Monega ■ 92' y Javier Carbonell → 79' Di Renzo
Entrenador Pablo López
Goles: 1-0 11' **Ruperez 1-1** 55' **Fullana** penalti **2-1** 93' **Éder García**
Árbitro: Aleman Pérez (canario)

1
1

El Cortijo

SANLUQUEÑO Samu Pérez, Álex Martínez, Pavón ■ 27' Kikín → 88' Javi Feria, Pablo Carbonell → 88' Alain García, Martín Calderón → 56' Álvaro Vega, Luis Vacas, Colau → 65' Álex Guti ■ 86' Valverde, José Enrique → 55' Valino ■ 81' y Puerto
Entrenador Mario Fuentes
HÉRCULES Carlos Abad, Montoro, Josema ■ 19', Roger Colomina ■ 48' → 68' Artiles ■ 89' Alvarito, Coscia → 60' Romera, Javi Moreno → 68' Nico Espinosa, Mario García, Sotillos, Retu y Aranda → 88' Sami, Vázquez
Entrenador: Rubén Torrecilla
Goles: 0-1 83' **Dani Romera 1-1** 94' **Álex Guti**
Árbitro: Angelov Borisov (balear)

2
0

Las Lomas

SESTAO RIVER Iago Herrerín, Adri Gómez [illegible] Alfred Planas → 63' Leandro, Gorka Garai, Etxaniz, Barandilla, Bustillo → 80' Sergi, Córdoba → 91' Martín, Miranda → 91' Cordero, Etxeberria → 80' Aznar; Efremov ■ 39'
Entrenador Angel Viadero
CELTA FORTUNA Coke; Gael Alonso, Yoel Lago ■ 18' Manu Fernández; Gavián → 61' Sergio Díez, Burcio → 84' Vicente, Garriel → 61' Barreiros, Tincho, Arcos → 71' Yoel Crespo, Johan y Óscar Marcos → 46' Conde
Entrenador Fredi Álvarez
Goles: 1-0 26' **Asier Córdoba 2-0** 87' **Sergi García**
Árbitro: Irurtzun Artola (navarro)

2
0

Estadio Nacional

ANDORRA Oier Olazabal, Manu Nieto, Álvaro Martín, Lautaro ■ 59' → 74' Erik Morán, Sergio Molina, Álvaro Peña, Bomba [illegible] 69' Trigueros, Josep Cerdà → 69' Almiñana, Diego Alende, Pau Casadesús → 79' Marti Vila e Ivan Rodríguez → 79' Clemente
Entrenador Ferran Costa
AMOREBIETA Marino, Enol Coto, Amelibia ■ 71', Calavera ■ 32' Mauro Bravo, Yuste → 75' Aurtenetxe, Ben Hamed, Carbonell, Iñigo Muñoz → 66' Álvaro Mann, Berto → 87' Reka y Selma → 66' Kaxe
Entrenador Natxo González
Goles: 1-0 15' **Lautaro 2-0** 57' **Josep Cerdà**
Árbitro: Campos Saínas (murciano)

3
0

Ruta de la Plata

ZAMORA Fermín; Campabadal, Carlos Gutiérrez, José Carlos → 76' Adrián Bolo, Nieto, Macho ■ 44' → 69' Priego, Rufo → 69' Gorjón, Kike Márquez, Carlos Ramos, Tresaco [illegible] 76' Castañeda; Roni → 83' Dani Hernández
Entrenador Juan Sabas
ARENTEIRO Diego García; Curro Riveiro, Javi Moreno, Mangel → 46' Joao, Berardozzi ■ 67' Tarsi ■ 62' Martín Solar → 55' Adrián Cruz ■ 79' [illegible] ■ 84' Diego Gómez → 55' Baselga, Pascu, David Ferreiro → 80' Tiago; Enol
Entrenador Raúl [illegible]
Goles: 1-0 52' **Carlos Gutiérrez 2-0** 65' **Kike Márquez** penalti. **3-0** 71' **Joel Priego**
Árbitro: Velasco Arbaza (vasco)

1
2

Santo Domingo

ALCORCÓN Gaizka Ayesa; Lache, Álvaro, Joan Rojas, Rentero, Samu → 78' Manrique, Rayco Rodríguez → 78' Capa, Josiel Núñez, David Navarro, Aparicio → 32' Sergio Navarro [illegible] 78' Yael Vladys [illegible]
Entrenador: Pablo Álvarez
IBIZA Berman; Astals, Guillem Molina ■ [illegible] Monjonell, Javi Jiménez ■ 62' Roberto Olabe ■ 48' → 62' Jesús Álvarez ■ 83', Escassi, Eugeni, Álex Gallar ■ 88' Quique González, Naranjo → 62' Pau Ferrer
Entrenador: Paco Jémez
Goles: 1-0 69' **Vladys 1-1** 75' **Alex Gallar** penalti. **1-2** 94' **Quique**
Árbitro: Pastoriza Iglesias (gallego)

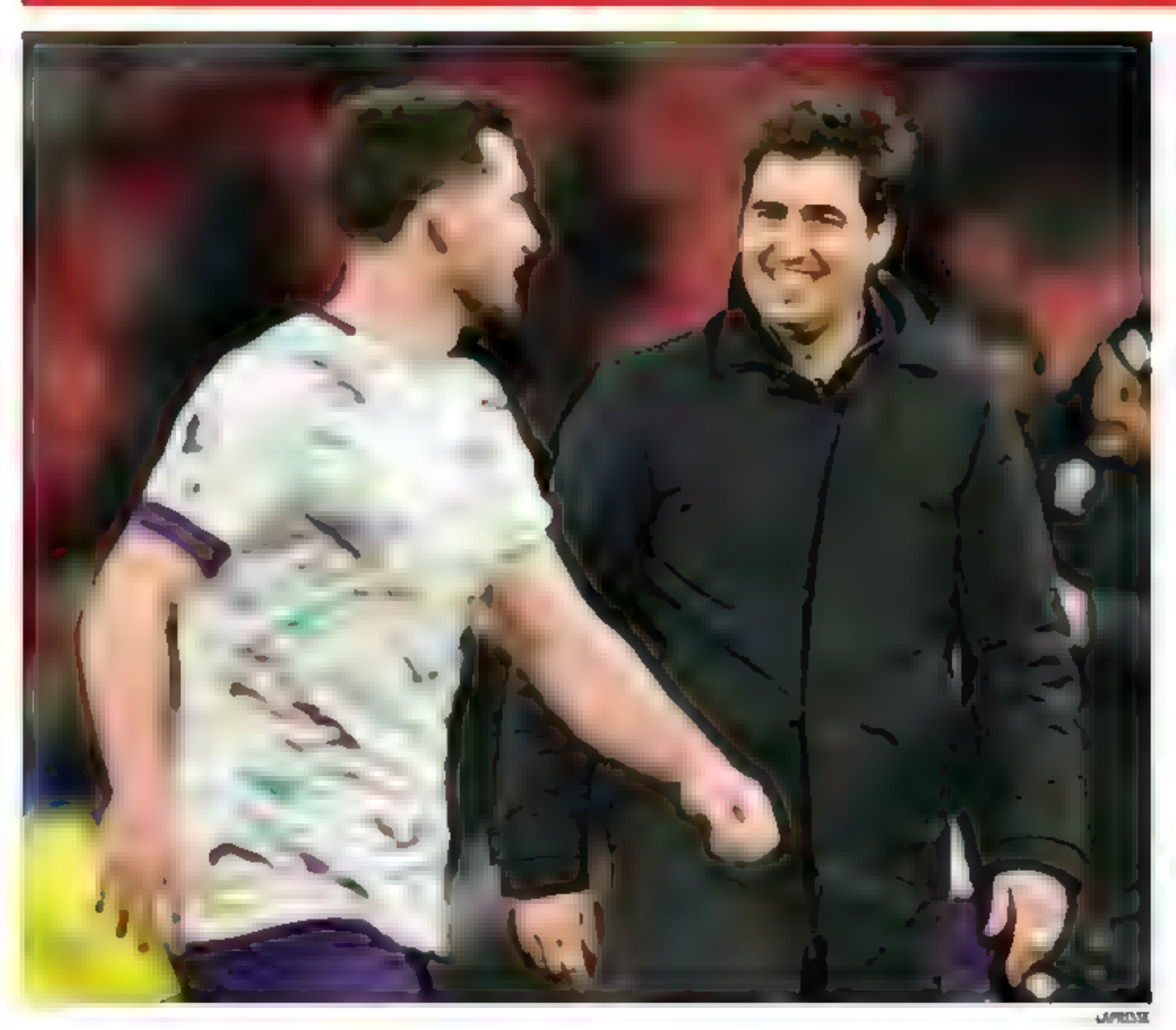

TRIUNFO EN MANCHESTER con un impresionante 0-3 ante el United en Old Trafford. El Bournemouth sigue en buena racha y se pone a tres puntos del top 4

Iraola sueña en Old Trafford

'SU' BOURNEMOUTH GANÓ 0-3 AL MAN. UNITED

El 'matagigantes' que ha derrotado a City, Arsenal... y ahora, a los 'Red Devils' • Están a tres puntos de la Champions

RODRIGO GONZÁLEZ

Si el Bournemouth de Iraola se ha ganado el derecho a ser considerado como el *matagigantes* de la Premier es por actuaciones como la que firmaron ayer para conquistar Old Trafford (0-3) por segunda temporada consecutiva con una contundente goleada al United, que ha sacudido todo Mánchester.

Y es que los *cherries*, con un gran Kepa y otro gol de Huijsen, rebasaron al City en la clasificación y encaran el *Boxing Day* a tres puntos de los puestos Champions. Esta temporada, además del United, también han noqueado al Arsenal y al City.

"Es una victoria importante para nosotros. Ganamos 0-3, pero fue más difícil de lo que parece cuando ves el marcador. Creo que hemos estado bastante sólidos, ha sido una actuación madura. El rendimiento de Kepa nos ha ayudado este año", declaraba Iraola tras el partido en Old Trafford.

Y es que el Teatro de los Sueños... le permite soñar. Aunque no se viene arriba y piensa poco a poco: "Valoro los 28 puntos. Creo que la cantidad de puntos que tenemos es buena. En Navidad es una buena cantidad". Tan buena que están a tres puntos de Champions y rebasaron al City, que es séptimo, en la tabla.

> *Los 28 puntos son una buena cantidad en Navidad"*
>
> ANDONI IRAOLA

BRILLAN HUIJSEN Y KEPA

Pero como bien dijo Iraola, el resultado era *trampa*. Empezaron mejor los locales pero el Bournemouth, con dos disparos lejanos a cargo de Semenyo y Justin Kluivert, tampoco tardó en probar a Onana para ir entrando en calor. Sin embargo, fue Dean Huijsen el que abrió el marcador a los 29' imponiéndose en el área para hacer bueno un servicio lateral a balón parado a cargo de Ryan Christie para volver a celebrar como un *chill guy*. Segundo gol del malagueño en la Premier League.

Por sexto partido consecutivo, el Manchester United comenzaba un partido por detrás en el marcador. "Siempre esperé que este trabajo fuera difícil, especialmente en estos meses tan ajetreados. Estamos listos para afrontar el desafío", admitía Amorim tras el duelo. Rahsford, por cierto, volvía a quedarse fuera de la lista. Su salida en el mercado de enero, cada vez más posible.

De hecho, Amorim reaccionó dando entrada a Leny Yoro... y no tardó en sacar la artillería pesada con Garnacho y Hojlund. Le sirvió al United para reactivarse y Maguire tuvo el empate con un cabezazo que Lewis Cook sacó bajo palos. Una acción clave para conservar la ventaja de un Bournemouth que no desaprovechó el penalti cometido por Mazraoui para hacer el segundo en el 61'. Lo forzó Kluivert y él mismo asumió la responsabilidad.

El United colapsó y, sólo tres minutos después, Semenyo sentenció desde el corazón del área una gran jugada colectiva por parte del Bournemouth. Garnacho y Hojlund pudieron meter a los *Red Devils* en el partido. Pero, otra vez, apareció Kepa para desbaratar ambos mano a mano y terminar de desesperar a la grada de Old Trafford, que comenzó a vaciarse mucho antes del pitido final ●

Mo Amorim 2' EFE

La 'Arne Slot Machine' es (aún) más líder

'SET' A LOS 'SPURS' (3-6)

El Liverpool abre una brecha de cuatro puntos

R. GONZÁLEZ

Tras dos empates consecutivos, la 'Slot Machine' volvió a ponerse a pleno rendimiento en un Liverpool que destrozó (3-6) al Tottenham en su visita al norte de Londres. No desaprovecha el *pinchazo* del Chelsea y abre una brecha de cuatro puntos con un partido menos.

El *Pool* saltó con la personalidad que se le presupone a un equipo que quiere salir campeón. A los 23', Luis Díaz abrió el marcador para que Mac Allister duplicase la ventaja en el 36'. El Tottenham se metió en el partido por medio de Maddison tras una buena presión adelantada. Sin embargo, se sobreexitaron en exceso y Szoboszlai hizo en 1-3 en el descuento a pase de Salah.

Ni con esas renunció el Tottenham a su plan suicida y, a la hora de partido, Salah firmó un doblete con el que rebasa a Haaland como máximo goleador de la Premier. El Liverpool levantó el pie del acelerador y los *spurs* recortaron distancias por medio de Kulusevski y Solanke. Los de Slot, sin embargo, no quisieron irse con mal sabor de boca y Luiz Díaz completó el *set* en el añadido a pase de Salah. ●

14

GOLES de Mohamed Salah en Premier para adelantar a Haaland como 'pich chi'

Enzo Maresca 44 EFE

El Chelsea se atasca y 'pincha'

0-0 ANTE EL EVERTON en un partido que dominó... pero donde Robert Sánchez acabó salvando con varias paradas

IRATI PRAT

No fue el mejor domingo del Chelsea de Enzo Maresca. Empató (0-0) ante el Everton en un partido plano de los londinenses y rompen su racha de ocho victorias consecutivas entre todas las competiciones. Robert Sánchez, con varias manos muy buenas, evitó la derrota *blue*.

El (poco) acierto de Nico Jackson tampoco ayudó. Tuvo dos ocasiones clarísimas para hacer el 0-1. Dos remates a bocajarro, uno sacado por Pickford y otro mandado al palo; ambos, casi más fáciles de marcar que fallar. El Everton, sin embargo, también sacaba las uñas: un disparo de Mangala desde la frontal que sacó Robert Sánchez con una gran mano tras bote.

De hecho, Robert Sánchez se alzó como MVP del partido con varias manos impresionantes en el segundo tiempo ante las acometidas de un Everton *crecido*.

Un empate que frena al Chelsea... pues se quedan segundo a cuatro puntos del Liverpool líder, y con los de Arne Slot teniendo todavía un partido pendiente ●

Charles De Ketelaere ... EFE

Un 'Príncipe' para una 'Diosa'

LA ATALANTA GANÓ (3-2) AL EMPOLI Y SIGUE LÍDER

Doblete de Charles De Ketelaere... ¡y suma 20 tantos y 16 asistencias en 2024! • La Juventus ganó al Monza (1-2)

IRATI PRAT

Por algo la Atalanta es uno de los equipos en mejor forma de Europa. Se repuso en un partido complicado ante el correoso Empoli de D'Aversa para ganar 3-2 y suma su victoria consecutiva número 11. Líder en solitario del *Calcio* con el *Príncipe Carlos* De Ketelaere (23 años, 10 goles y 9 asistencias este curso) en *modo MVP*. Doblete salvador del belga.

Y es que, aunque la *Dea* empezó perdiendo en casa ante el Empoli, antes del descanso ya había remontado. Se durmió en el primer cuarto de hora y Colombo lo aprovechó para hacer el 0-1. Pero Zanolo entró al rescate para jugar de *falso nueve*. Dos remates al palo... y dos goles de la Atalanta en los 30 minutos siguientes al 0-1 de los toscanos. Primero De Ketelaere, después Ademola Lookman. Imparables.

Sin embargo, quedaba encuentro y una segunda parte más complicada de lo que nadie esperaba en el Gewiss Stadium. Un error de Djimsiti entregó un penalti al Empoli... y Sebastiano Esposito no falló. A partir de ahí, bloque bajo de los visitantes y una Atalanta algo atascada.

Hasta que apareció De Ketelaere. Gran jugada individual y golazo desde la frontal del área. El 3-2 justo antes de llegar al descuento... y tres puntos que devuelven el liderato a los de Bergamo.

LA JUVE SE 'RECUPERA'

Tras un empate dramático ante el Venezia (2-2 en la pasada jornada), la Juventus necesitaba volver a ganar. Y lo hizo en casa del Monza de Galliani y Nesta, colista... aunque sufriendo.

Los de Turín ganaron 1-2 gracias a dos tantos en la primera parte de McKennie y Nico González. Se colocan, con esta victoria, a tres puntos de la *zona Champions* que marca la Lazio y siguen sobreviviendo en un periodo lleno de lesiones. ●

11

VICTORIAS SEGUIDAS de Atalanta en Serie A para ser líderes en solitario

La Roma 'renace' al son de un gran Dybala y se aleja del descenso

La Roma empieza a despertar. Los de Claudio Ranieri, que se han hecho fuertes en casa y suman cuatro victorias consecutivas entre todas las competiciones en el Olímpico, golearon 5-0 a Parma con un Paulo Dybala estelar. El argentino firmó doblete y una asistencia. Además, Artem Dovbyk marcó su octavo gol con el equipo romano.

EN BREVE

EREDIVISIE
EL PSV GANA AL FEYENOORD Y MANTIENE LA RENTA

Los de Bosz se impusieron 3-0 al Feyenoord y mantienen los seis puntos de ventaja sobre un Ajax que se impuso 0-2 al Sparta Rotterdam. La Eredivisie volverá el 11 de enero.

LIR

LIGA TURCA
EL GALATASARAY GOLEA Y SACA OCHO PUNTOS AL 'FENER'

El Galatasaray se impuso 1-5 al Kayserispor con dobletes de Osimhen y Yilmaz. Ya sacan ocho puntos al Fenerbahçe de Mourinho, que es segundo.

LIGA BELGA
EL GENK GANA AL ANDERLECHT Y ES MÁS LÍDER

El Genk aumenta a tres puntos la ventaja sobre el Club Brujas en la Liga belga. Gana al Anderlecht (2-0) y el Brujas empata (2-2) con el Union Saint-Gilloise.

BUNDESLIGA
EL DORTMUND VUELVE A LA SENDA DEL TRIUNFO

Tras tres empates consecutivos en la liga alemana, el Dortmund se impuso 1-3 al Wolfsburgo con un gran Julian Brandt. Es sexto... a 11 puntos del Bayern de Múnich.

Dortmund-Wolfsburgo ... LAPRESSE

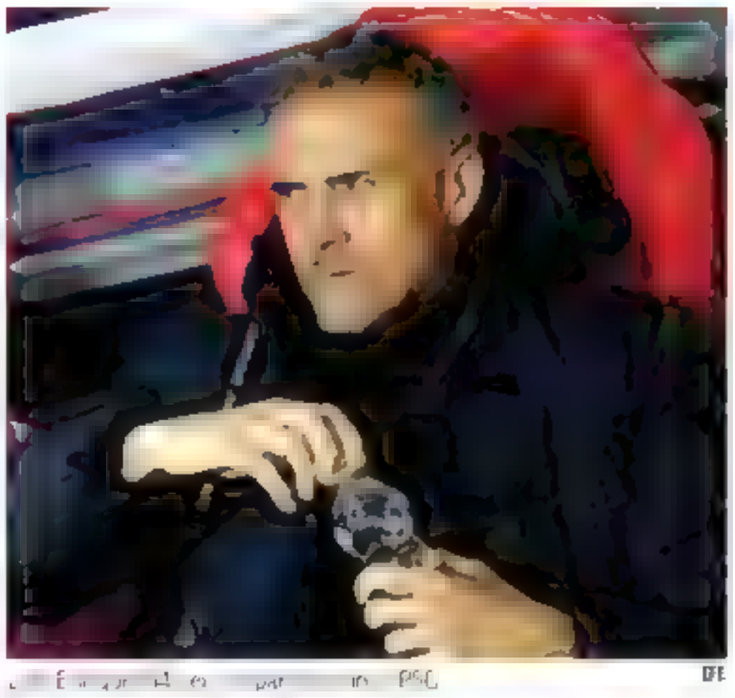
Safonov, ... PSG EFE

Safonov salva al PSG

ELIMINARON AL LENS EN PENALTIS

Los parisinos, a octavos de la Coupe de France con dos paradas claves del ruso

IRATI PRAT

El PSG de Luis Enrique estará en los octavos de final de la Coupe de France. Tras el 1-1 en los 90 minutos reglamentarios ante el Lens, ganó al equipo norteño en los penaltis con dos penas máximas paradas por Safonov. El meta ruso fue salvador y el PSG avanza fase.

El once de Luis Enrique evidenciaba que no quería dejar de lado la Coupe. Si bien se *cargó* a Asensio dejándolo en París (cuarto partido sin sumar minutos), jugaban de inicio todos los titulares. Safonov en la meta era la principal *novedad* tras la imponente herida que sufrió Donnarumma... y acabó siendo decisivo.

El Lens plantó cara en el norte de Francia. Y hubo polémica. Aunque el PSG no fue arrollador, sí dominó con claridad. Y tuvo el 0-1 en las botas de Achraf. Lo marcó, de hecho... pero se lo anularon pese a la posición legal. Al no haber VAR en dicha ronda de copa francesa, no pudo ser validado.

Fue una de las tantas ocasiones que tuvo el PSG en el primer tiempo. Pero Koffi se erigió enorme en la meta del Lens con varias manos clave. Una, la más buena, ante un remate de Marquinhos tras saque de esquina. Entre el portero de Burkina Faso y el larguero evitaron el gol.

COUPE DE FRANCE (N32)

PARTIDOS	RESULTADO
Rouen-**Lille**	0-1
La Roche-**Brest**	0-2
Fougères-Aubervilliers-**Lyon**	1-2
Le Puy-Montpellier	4-0
Girondins-**Rennais**	1-4
Saint Étienne-**Marsella**	0-4
Saint Jean-**Monaco**	1-4
Auxerre-**Dunkerque**	0-1
Corte-**Niza**	1-1 (p)
Lens-**PSG**	1-1 (p)

SAFONOV, CLAVE

Todo pasó en el segundo tiempo. Doué intentó desequilibrarlo pero el primero en golpear fue el Lens. Ya habían avisado los de Will Still con varios contragolpes fallados por Fulgini... hasta que Nzola, cazando un balón muerto en el área tras saque de esquina, anotó.

Duró poco la alegría en el Bollaert-Delelis. Gonçalo Ramos, que llevaba cuatro minutos en el campo, empató. Los penaltis eran inevitables.

Y ahí fue clave Safonov. El ruso sacó dos penaltis para clasificar al PSG. Primero ante Nzola, después, el definitivo, a Diouf. No hizo falta que Marquinhos lanzara. En la banda, mientras, suspiraba un Luis Enrique que mantiene intactas sus opciones de repetir título copero. ●

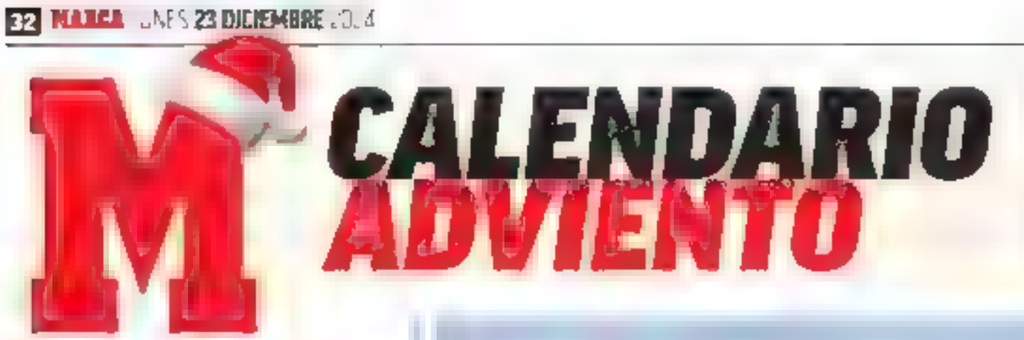

DESCÚBRE CADA DÍA LA ENTREVISTA SORPRESA

LA ENTREVISTA
por **Enrique Naranjo**

"TENGO LA MOTIVACIÓN, EL EQUIPO, EL COCHE... LO TENEMOS TODO"

Sin Stéphane Peterhansel en carrera y, con permiso de Nasser Al-Attiyah, el único con más triunfos que el español, Carlos Sainz bien podría ser considerado el nuevo 'Monsieur Dakar' del rally más duro del planeta. Es el vigente defensor del título, ha logrado algo que ni siquiera el legendario piloto francés ha conseguido –ganar con cuatro marcas diferentes– y ahora busca el más difícil todavía: lograr el quinto con un nuevo fabricante, Ford

El desafío es mayúsculo porque ninguna gran marca ganó el Dakar en coches a la primera, y especialmente emocional porque precisamente en Ford fue donde arrancó la leyenda del 'Matador'.

Pregunta. Va a por el 18º Dakar disputado. Va a ser 'mayor de edad' en esta carrera...
Respuesta. Ah, pues no tenía ni idea, pero probablemente... Si lo dices tú, seguro que es el 18º.

P. ¿Recuerda su primer día en el Dakar?
R. Absolutamente, me acuerdo de mi primer Dakar, como si fuese ayer. Sí, sí, totalmente

P. ¿Cuál es su mejor recuerdo hasta hoy?
R. Bueno, hay muchos recuerdos, buenos y malos, porque el Dakar me lo he visto de todos los colores: ha habido Dakares muy buenos, Dakares malos, otros en los que he durado poco, Dakares que iba ganando y luego los perdí, accidentes... Hay para todos los gustos.

P. Ha contado en alguna ocasión que fue Colin McRae el que le dio la idea de que probara en el Dakar. Y que usted al principio no lo vio claro... Y aquí estamos, a por el quinto Touareg.
R. De hecho, en el con-

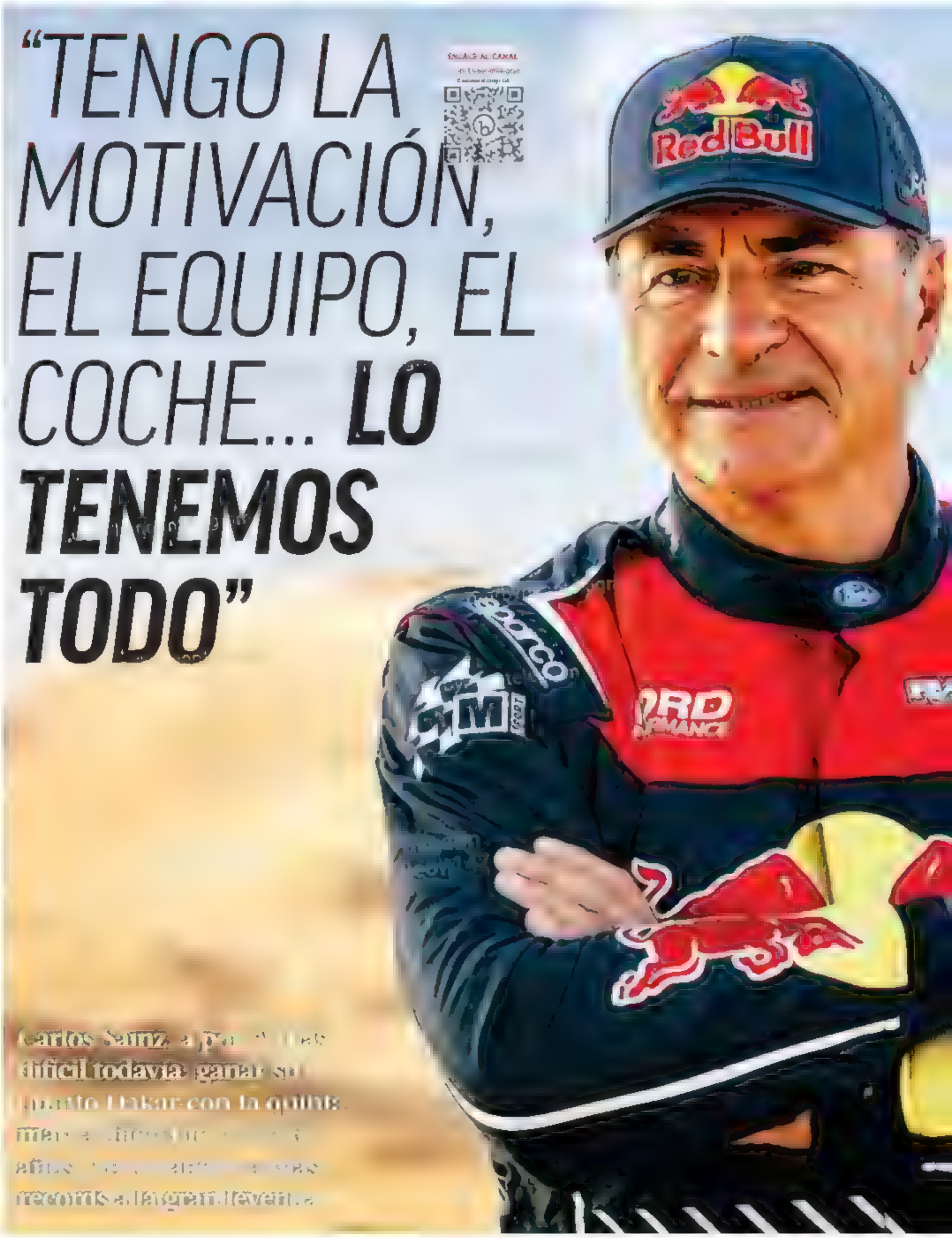

Carlos Sainz, a por el más difícil todavía: ganar su cuarto Dakar con la quinta marca diferente y a sus 62 años, se convierte en la gran leyenda

CARLOS SAINZ

trato primero que yo firmé del Dakar con Volkswagen, que era un contrato a tres años, estaba explícitamente escrito que después del primero, si no me encontraba a gusto en esa carrera, se acababa. Y la verdad que no. Me encontré a gusto y quise volver. Me hizo ilusión el reto de ser el primer español en ganarlo en coches y lo conseguimos

P. Hasta el punto de que su carrera deportiva es ya casi tan larga en el Dakar como en el WRC...

R. Bueno, es diferente. El Dakar es una carrera al año donde sí, es cierto que hay muchos test, muchas pruebas, hay una estrategia... Pero no es tan intenso como una temporada del Mundial de Rallies.

P. Creo que ha sido abuelo por primera vez hace poco. ¿Qué batallita del Dakar le contará a su nieto cuando le pregunte?

R. Batallitas hay muchas, a lo largo de mi carrera deportiva, no solo del Dakar, también del Mundial de Rallies. Pero depende de las circunstancias, porque hay anécdotas... yo creo que cada una tiene su momento de contarla y un porqué. Lo importante de las anécdotas es que tienen que servir para explicar algo, para tratar de motivar a alguien. No es fácil porque hay muchas anécdotas, pero espero acordarme de las suficientes para contarle.

P. Defiende la corona del Dakar ¿tiene el arma perfecta para repetir?

R. Tengo la motivación, tengo el equipo, tengo el esfuerzo que se ha hecho para poner a punto este coche... tenemos todo. Ahora, también somos conscientes de que un primer año de un coche en el Dakar no es fácil. Por muchos test que hagas, por muchas pruebas... y eso es un poco lo que tenemos en contra. Pero, desde luego, por ganas, motivación, tanto de Lucas [Cruz] como mía y del equipo, no va a faltar.

P. ¿Le sorprendió el rendimiento del Dacia en el Rally de Marruecos? [Ganó Al-Attiyah en su primera carrera]

R. A mí no. ¿Por qué? El Dacia es el Hunter, que era el coche más rápido, o de los más rápidos del Dakar, mejorado con toda la experiencia del Hunter y con los pilotos del Hunter. A quien le sorprenda Dacia es que no entiende nada de carreras. Te diría que lo que sí me ha sorprendido fue ver a Mini en Marruecos luchando de tú a tú con nosotros con sus nuevos pilotos. Este año sí que veo una lucha a cuatro, entre Mini, Toyota, Dacia y nosotros. Quizá sea de los Dakar más abiertos en ese sentido

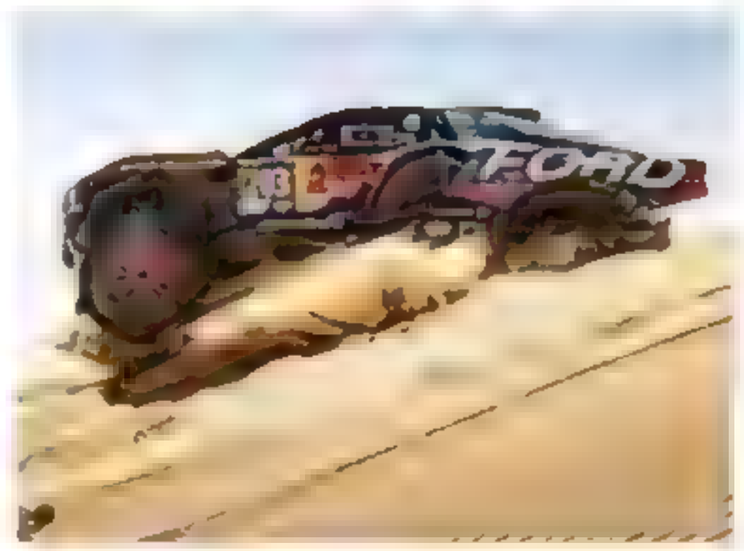

> Este Dakar **no es el mejor para un equipo que debuta**, pero si quieres ganar..."

> **"Pilotar un F1 es una experiencia que no se puede explicar, como ir en un cohete"**

> **"Veo una lucha a cuatro**, entre Mini, Toyota, Dacia y nosotros, un Dakar abierto"

P. El próximo Dakar acumula dureza ya desde el segundo día con esa etapa doble sin asistencia. No es lo más favorable para un coche nuevo, precisamente...

R. Desde luego, si hubiésemos podido diseñar un Dakar y me hubiesen preguntado a mí, no hubiese puesto la etapa de 48 horas la segunda y no hubiese puesto la etapa maratón en la primera semana. No ayuda a alguien que debuta. Pero, por otro lado, si tienes que ganar y quieres luchar por ganar el Dakar, en el fondo te da igual que llegue antes o después, porque vas a tener que pasar por la etapa maratón por la etapa de 48 horas...

P. Acabamos de verle subido a un Fórmula 1. Cuéntenos, ¿cómo se sintió?

R. Es impresionante, es difícil de describir. Un verdadero cohete. Un Fórmula 1 es impresionante en todos los sentidos: la aceleración, la frenada, el paso por curva. Realmente es una experiencia que no se puede explicar. Por eso me quito el sombrero con todos los pilotos de Fórmula 1. Respeto total por lo que hacen y cómo lo hacen.

P. Además de su hijo estaban allí Leclerc, Vasseur y un montón de mecánicos de Ferrari expectantes por verle al volante del F1...

R. Bueno, bien, no es fácil. Mi experiencia en monoplazas es nula, cero. No he corrido prácticamente nunca. Pero me divertí mucho y, sobre todo, me quedo con el acto también. Era un acto de despedida hacia Carlos. Irte de un sitio como se ha ido Carlos de Ferrari es muy bonito. Yo como padre, me quedo más con el cariño que vi en ese acto que con el acto en sí.

P. ¿Qué sensaciones se ha llevado después del estreno de Carlos Junior con su nuevo equipo, Williams?

R. Bueno, eso lo tiene que contestar él. Yo, desde fuera, muy sorprendido por lo rápido que fue. Pero unos test... son lo que son y hay que esperar a que empiece la temporada. El coche va a ser diferente. Obviamente, Williams estará donde esté, que no lo sabemos. Pero va a ser un año difícil.

P. Las circunstancias de la Fórmula 1 fueron crueles con Carlos y acaban de serlo también con Checo Pérez. ¿Qué le parece su salida de Red Bull?

R. Sí, realmente la temporada de Checo estaba siendo una temporada difícil. Checo es un grandísimo piloto. Lo ha demostrado en muchas ocasiones. Yo le tengo gran aprecio como persona. Le deseo lo mejor. Le deseo que haga lo que decida hacer en su vida y que lo disfrute, porque él se lo merece ●

FOTOS FORD

Pilotos y jefes sí le dan el 'The Best' a Verstappen

UNANIMIDAD HISTÓRICA ENTRE LOS DIEZ 'TEAM PRINCIPAL' CON MAX, TAMBIÉN VOTADA POR SUS RIVALES • EL EXTRAÑO POWER RANKING OFICIAL DEL CAMPEONATO DIO 'CAMPEÓN' A NORRIS

MIGUEL SANZ, JAVIER PAZOS

Como si del Balón de Oro y del 'The Best' se tratara, entre Rodrigo y Vinicius, los jefes de equipo y los pilotos han llevado la contraria a lo expresado por los 'especialistas' del campeonato para otorgar el premio al mejor piloto del año al campeón del mundo, Max Verstappen. Que parece de cajón, pero no lo era.

La Fórmula 1 había publicado su ranking del campeonato el pasado día 11, ese que retoca carrera a carrera con el nombre de Power Ranking, y donde, aunque parezca sorprendente, Max no era el mejor de la temporada de su cuarto título. En un apretado final le superó Norris, pese a no estar a su altura en los momentos clave del Mundial.

Desde 2018, un equipo de cinco expertos de la F1, evalúa a cada piloto después de cada carrera y los clasifica según su actuación durante el fin de semana, sin tener en cuenta la maquinaria. Y en el sumatorio final, no estaba Max liderando.

Para más inri, tampoco Alonso, noveno final en el campeonato, superaba el 'top 10' de esta particular clasificación oficiosa del campeonato, en la que Sainz era cuarto, empatado con Piastri.

Alonso se tomaba a broma la votación, en su permanente defensa entonces de que tanto Max como él, al no ser británicos, siempre están fuera del círculo principal de preferencias en muchas áreas del campeonato, no siendo la menor la de los comisarios. "A veces lo veo en los medios. Pero... es inútil. No sé ni en qué posición estoy, veo el 'top-10' y no estoy ahí, cuando estoy noveno en el Mundial de pilotos en ocasiones con el séptimo u octavo coche. Lando y Max están igualados a puntos... cuando ves eso, dejas de prestar atención", dijo entonces Fernando. Verstappen ya ni opina.

[illegible] Max [illegible] 2024

VOTACIONES DISPARES - FÓRMULA 1 2024

Resultados

1. Max Verstappen (250 puntos) 2. Lando Norris (178 puntos) 3. Charles Leclerc (121 puntos) 4. Oscar Piastri (113 puntos) **5. Carlos Sainz (110 puntos)**. 6. George Russell (86 puntos) 7. Lewis Hamilton (54 puntos) 8. Nico Hülkenberg (39 puntos) **9. Fernando Alonso (27 puntos)**. 10. Pierre Gasly (21 puntos).

Resultados

1. Verstappen misma posición que en 2023, 2. Norris (sube 2 puestos), 3. Leclerc (sube 2 puestos), 4. Russell (nuevo) 5. Piastri (sube 3 puestos) **6. Sainz (igual que en 2023)**, 7. Gasly (sube 2 puestos) 8. Hülkenberg (nuevo) **9. Alonso (baja 6 puestos)** y 10. Hamilton (baja 8 puestos).

Resultados

1. Norris (6.2 puntos de media) 2. Verstappen (8.1) 3. Leclerc (7.8) 4. Piastri y **Sainz (7.6)**, 6. Russell (7.5) 7. Hülkenberg (7.[illegible]) 8. Hamilton y Gasly (7.0) 10. Tsunoda (6.7)

NUNCA HABÍA OCURRIDO

El caso es que ayer el de Red Bull sí recibió el reconocimiento primero de los jefes de equipo. Como si de un Gran Premio se tratase, los directivos conceden el mismo reparto de puntos a los competidores y como siempre han participado todos: Andrea Stella de McLaren, Christian Horner de Red Bull, Mike Krack de Aston Martin, Laurent

RUBEN DELFOSSE

Max Verstappen fue coronado de nuevo, por cuarta vez consecutiva por la FIA como campeón del mundo de F1 en su gala anual

Mekies de RB, Oli Oakes de Alpine, Frédéric Vasseur de Ferrari, James Vowles de Williams, Toto Wolff de Mercedes, Ayao Komatsu de Haas y Alessandro Alunni Bravi de Sauber. Y fueron rotundos, nunca había ocurrido que los diez coincidieran en dar la máxima puntuación a un mismo piloto como este año.

Los pilotos, mismo discurso. Entre los 17 (solo faltaron Hamilton y los dos de Red Bull por votar), auparon de nuevo a Max también como el mejor, con Norris y Leclerc justo detrás, Sainz repite el sexto puesto y Fernando cae del tremendo tercero del año pasado al noveno .. superando a un Hamilton que cae por detrás de él mientras que entre los jefes de equipo estaba por delante. Curioso.

Ni duros ni blandos dominan la Fórmula 1

EL MEDIO (C3), EL NEUMÁTICO MÁS USADO EN 2024. GASLY, DE RÉCORD, COMPLETÓ 300 KMS (50 VUELTAS) CON UN SOLO JUEGO (BAKU). JAPÓN FUE LA CARRERA CON MÁS PARADAS (46)

MIGUEL SANZ

Ni los blandos ni los duros, el neumático más usado en 2024 ha sido el medio, el C3, el más versátil y a veces usado como compuesto duro en alguna carrera o blando en otra, según el escenario.

Según datos ofrecidos por Pirelli, fabricante único del campeonato (y recién renovado hasta 2027), el porcentaje de kilómetros recorridos con neumáticos lisos (slicks) se ha mantenido prácticamente inalterado respecto a 2023, en un 93,59%, mientras que el uso de los neumáticos Cinturato intermedios (verdes) ha aumentado del 5,67% al 5,84%, alcanzando un total de 19 566,862 kilómetros. Los Cinturato de lluvia extrema (los azules Full Wet) se han usado un poco menos, pasando del 0,64% al 0,57%. Entre otras cosas porque en cuanto llueve, no se corre en F1, al menos ahora.

El triunfo del medio ha sido inevitable ya que ha sido seleccionado para todos los eventos, aunque en términos porcentuales su uso ha bajado del 36,57% al 32,06% en comparación con la temporada pasada.

De nuevo, el C4 ha sido el segundo compuesto más utilizado (23,47%), mientras que el C5, con un 16,84%, ha superado al C2 (14,97%) en el tercer lugar. El C1, el más duro, ha sido, un año

más, el menos utilizado, con un 5,56%. Algunos de estos cambios en los datos se deben a que, para las carreras de Melbourne e Interlagos, se ha escogido un trío más blando de compuestos que el año anterior, pasando del C2-C3-C4 al C3-C4-C5.

LOS RÉCORDS

El galardón honorífico al 'stint' o tramo de carrera, más largo con un solo juego de neumáticos va para Pierre Gasly, que completó 300,150 kilómetros (50 vueltas) en su Alpine con un juego de C3 (designados como duros en Bakú). Charles Leclerc ha destacado por la mayor distancia recorrida con un set de C2, completando 43 giros en el circuito de Yeda, equivalentes a 265,525 kilómetros, y George Russell lidera con los C4 al recorrer 256,949 kilómetros (77 vueltas) en Mónaco.

Con neumáticos intermedios, la distancia más larga ha sido para el japonés Yuki Tsunoda, con 141,820 kilómetros (28 vueltas) en Singapur y 191,844 km en Montreal. Por su parte, Liam Lawson ha recorrido la mayor distancia con gomas de lluvia extrema: 81,871 kilómetros.

El Gran Premio de Japón volvió a ser ajetreado, como todos los años, y registró el mayor número de paradas en boxes, con 46 'pit stops'. En el extremo opuesto, Yeda, donde sólo hubo 19 visitas al 'pit lane'. El domingo más tranquilo en términos de actividad en el 'pit lane' fue el de Mónaco: tras una bandera roja en la primera vuelta, todos los pilotos pudieron realizar el cambio obligatorio de compuesto durante la interrupción, lo que redujo las detenciones posteriores a solo siete.

En cuanto a la temperatura ambiente, la carrera más calurosa del año fue la de Interlagos, con 35,6 °C el domingo. En el polo opuesto, Silverstone fue la más fría, con temperaturas entre 10,9 °C y 13,9 °C durante la carrera. Respecto a las referencias de pista, el circuito de Hungaroring se llevó el récord del año, con 58,6 °C, mientras que Imola sorprendió con 52,5 °C. En el otro extremo, el asfalto más frío fue el de Silverstone (12,8°C), y durante una carrera, Las Vegas tuvo el récord de la pista más fría con 16,8°C.

Ferrari cree en el asalto al título en 2025

asegura que los de Maranello "tienen una buena oportunidad"

MARK MAZZA

Ferrari se ha quedado muy cerca de lo más alto en 2024 tras un gran año con cuatro poles y cinco victorias en una temporada de menos a más. Los de Maranello soñaron hasta la última prueba en Abu Dhabi con que podían imponerse al resto de escuderías para llevarse el Mundial 17 años después, pero se quedaron apenas a 13 puntos. Sin embargo, la confianza para 2025, y con Hamilton a bordo, está disparada.

"El año que viene es un nuevo proyecto. Daremos un paso adelante y estoy bastante satisfecho con el trabajo realizado en la fábrica. Lo que me da confianza es más el paso que hemos dado en comparación con hace un año", analiza Fred Vasseur, jefe del equipo italiano.

ESTE AÑO HAN LOGRADO CUATRO POLES Y CINCO VICTORIAS

"El año que viene tenemos una buena oportunidad. Estamos mejorando colectivamente y el ambiente es bueno y esto es muy importante. Creo que la sensación en el equipo, lo que me gusta de nosotros, es que todos tenemos la sensación de que podemos hacer un trabajo mejor", cierra.

Fred Vasseur BY RACINGFANS

El líder resiste ante el Madrid

SENSACIONAL REACCIÓN DEL VALENCIA BASKET CUANDO PEOR LO TENÍA (71-79)

Un triple de Costello pone el marcador final y mantiene a los taronjas en lo alto de la ACB • Los blancos, con dos tiros para ganar, no pudieron redondear su gran semana

MACHO DUQUE

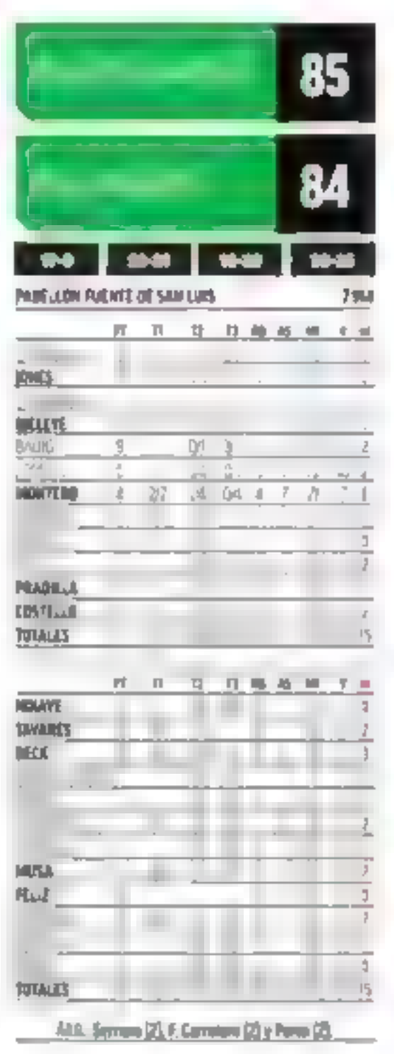

En el duelo por la primera plaza de la Liga Endesa, el Valencia Basket resistió las embestidas del Real Madrid para mantenerse arriba. Los dos equipos se olvidaron del cansancio en su tercer encuentro de la semana para ofrecer una batalla colosal. Se la llevaron los taronjas, que se rehicieron con un parcial de 9-0 cuando lo tenían muy cuesta arriba (71-79, min. 37). Lo cerró Costello con un matazo a la contra. Él mismo fijó el marcador final con su primer triple tras fallar los cuatro anteriores. Puso el 85-84 a falta de 28 segundos.

En las últimas acciones se lo pudieron llevar los blancos, pero se atascaron. No lo vio claro Musa, que le dejó un marrón a Campazzo, obligado a jugarse un triple forzado. Lo falló. El rebote tampoco pudo convertirlo Deck en una de sus habituales entradas. Con cinco décimas por jugarse, el balón fue para los locales, que sellaron la victoria. Acabó la buena racha frente a los líderes del Madrid, que pese a su sobresaliente mejoría no pudo cerrar su gran semana. El Valencia sigue en lo alto.

Fueron muchos partidos dentro del mismo. El primero, hasta el descanso, lo ganaron claramente los taronjas. Se sabía que metían puntos como locos, pero esta vez impusieron su defensa. Como ejemplo, la de López-Aróstegui y Badio sobre Campazzo, que llegó a cero al intermedio. Los blancos abusaban en el rebote de ataque, pero les faltaba puntería (11/42 en tiros de campo). Fueron a punto por minuto hasta la mitad del primer cuarto y llegaron a perder por 12 (24-12 y 40-28).

En el tercer cuarto, mutación. Crecida de la intensidad del Madrid, con Tavares poniendo tapones (cinco de los blancos en ese periodo), despertar de Campazzo (anotó sus primeros puntos en el minuto 29) y, sobre todo, irrupción de Deck. Estuvo sensacional en lo brillante y en lo oscuro: 11 puntos sin fallo, tres rebotes, dos asistencias y 20 de valoración en 9:31. Lideró un parcial de 6-17 para adelantar a su equipo (49-50).

Los blancos metieron 29 puntos en el tercer acto cuando en los dos primeros habían sumado 30. El viento soplaba ahora a su favor con los triples de Hezonja, los serpenteos de Campazzo y la talla de Tavares. Así llegaron a encarrilar (71-79). Eso parecía.

El ejercicio de resistencia del Valencia fue extraordinario. Se agarró a la defensa, como al inicio, y a Jones, que hizo nueve puntos en el último periodo. Clave en el 9-0 que volteó el marcador (80-79). De ahí al final, bestial intercambio de golpes, triple de Hezonja, bandeja de Jones, palmeo de Deck y el triple de Costello para decidir. ●

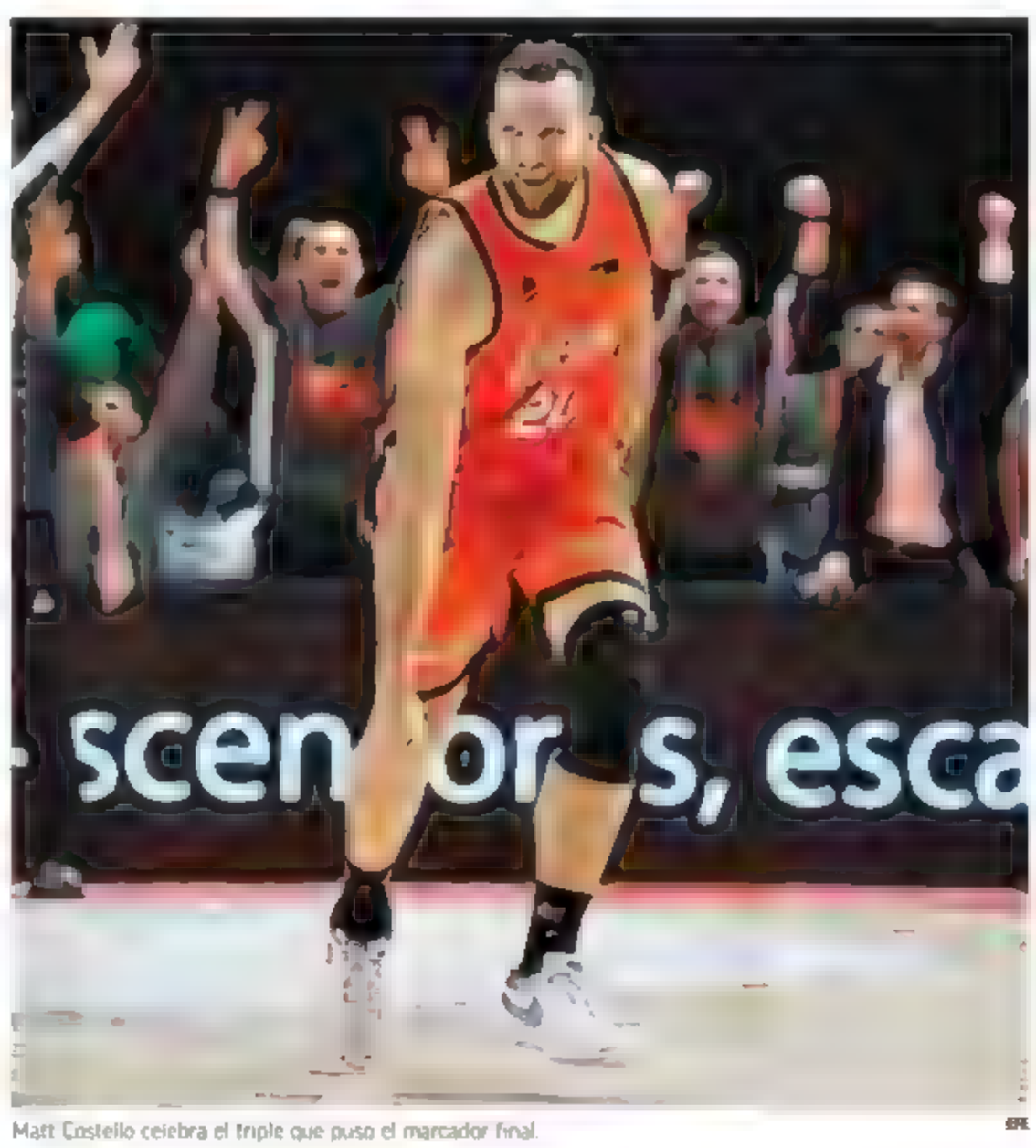

Matt Costello celebra el triple que puso el marcador final. EFE

Rathan-Mayes volvió a tener minutos por la gripe de Llull

Después de tres partidos en los que había sido descartado, Rathan-Mayes volvió a jugar con el Madrid. Lo hizo entrando en la convocatoria en lugar de Llull, que no viajó a Valencia al tener gripe. Para Chus Mateo el duelo fue "un cara o cruz". El técnico, pese a ser el tercer partido que pierden por un punto y a que "se queda cara de tonto", aseguró que le gusta "la versión que venimos dando últimamente". Pedro Martínez, por su parte, destacó la fe de su equipo. "Creíamos que estaba perdido, pero no nos rendimos y superamos la adversidad".

Un genial Osetkowski toma el Buesa

EL UNICAJA bate al Baskonia y le complica aún más estar en la Copa

JUANJE FERNÁNDEZ R.

Uno de los clásicos de la ACB no podía fallar. El Unicaja venció en Vitoria por 88-90 en un partido que se decidió en los últimos 10 segundos después de que ambos equipos desperdiciaran rentas amplias durante el encuentro. Dylan Osetkowski, con 26 puntos y 6 rebotes lideró a los de Ibon Navarro para salir de la pequeña crisis de dos derrotas en ACB.

El Unicaja resistió a un Baskonia que volvió desde el otro mundo para igualar en el tramo final. Allí surgió otro dinamitero del cuadro andaluz, Kendrick Perry. Anotó un triple, Baskonia no pudo responder tal y como había hecho de la mano de Baldwin en las oportunidades anteriores y cuando cayó la responsabilidad en Trent Forrest, se dejó la oportunidad en el aro. Pudo pasar por tres tiros libres concedidos que fueron corregidos, también por otra acción personal del exjugador de la NBA, pero Baskonia falló. El Unicaja, resilente, volvía a la senda de la victoria en una de las canchas top de la ACB. ●

Satoransky da aire al Barça

COMANDA UNA VICTORIA CLAVE

Los culés barren al Andorra tras un mal inicio y no pierden de vista la Copa

EFE

El Barça se lamió las heridas por sus recientes derrotas y venció a un combativo MoraBanc Andorra (105-79), que no pudo contar con sus dos mejores anotadores, Jerrick Harding y Shannon Evans, aunque dominó el tramo inicial y sembró de dudas el Palau (22-33, min.15). Sin embargo, se vio superado por el acierto coral y el poderío físico del conjunto azulgrana en la segunda mitad.

En su mejor actuación del curso, Tomas Satoransky (20 puntos) y Joel Parra (16), secundados por Darío Brizuela (16), lideraron al conjunto catalán, que con este triunfo afianzó su candidatura para disputar la Copa del Rey y diezmó las opciones del equipo del Principado, que perdió demasiados balones (23).

Un increíble parcial de 11-0 iniciado con un matazo de Anderson dejó tocados a los visitantes (75-62) y en el último cuarto el Barcelona jugó a placer (30-17). ●

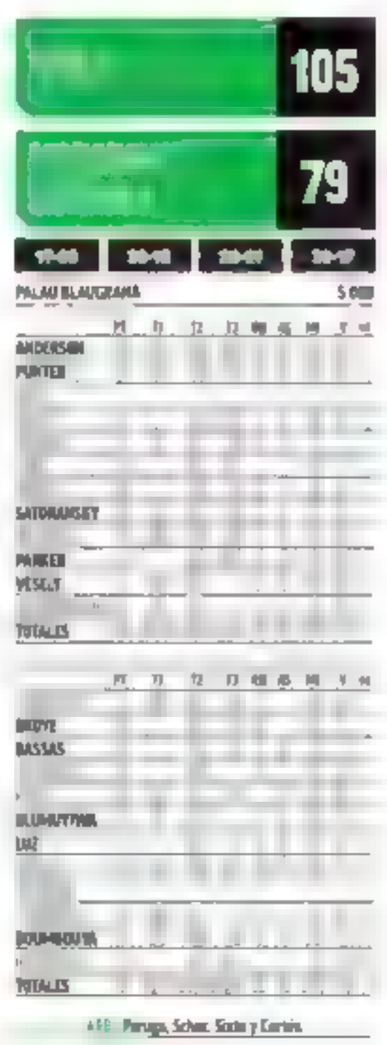

A: Parra, Schar, Sisto y Corbin

67

DE VALORACIÓN hicieron entre Satoransky, Parra y Brizuela del total de 127 del Barcelona

EFE

El Gordo cae entre canastas

EL CLUB DISTRITO OLÍMPICO, DE SAN BLAS-CANILLEJAS, JUGABA EL 72.480, PRIMER PREMIO DEL SORTEO NAVIDEÑO

Hubo fiesta en Logroño, pero también en Madrid y con mucha relación con el deporte. Cuando sonó el 72.480 en el Teatro Real, la administración número 6 de la capital de La Rioja estalló de alegría. Habían vendido el Gordo en el sorteo extraordinario de la Lotería de Navidad. En su ventanilla. Y mucho iba para Madrid porque un club deportivo, el Distrito Olímpico, jugaba ese número desde hace varios años.

MÁS DE 700 FAMILIAS FORMAN PARTE DEL CLUB, AL QUE TAMBIÉN FINANCIAN

El Distrito Olímpico es un habitual del deporte de formación de la Comunidad de Madrid. Afincado en San Blas-Canillejas, que llega hasta su equipo de categoría sénior que había jugado horas antes con el Aridane de La Palma, y con una fiesta. "Fue increíble. Llevábamos muchos años vendiendo premios. Distrito Olímpico llevaba varios años siendo abonado", reconoció Emilio Herrero, uno de los regidores de la administración.

El Gordo de 2024 está dotado de cuatro millones de euros a la serie y sale de la calle Muro del Carmen 6 de Logroño. Y alcanza a todo tipo de historias. La deportiva. Y la de mujeres como Piluca Balda, que según contaba la agencia Europa Press, nueva millonaria tras comprar un décimo después de una comida "Juego lo típico", reconoció. Esa administración, a la que conocen como Lotería María del Carmen, es historia.

En el baloncesto, Distrito Olímpico es uno de esos clubes referencia. Por sumar a más de medio millar de deportistas, por participar en todas las categorías. Son 54 equipos que nacen desde la fusión en 2004 del CD Baloncesto Gran San Blas, en el que jugaban chicos, y el Club Baloncesto Atenea, prácticamente exclusivo para chicas. "Está muy repartido. Entre familias, amigos, mucha gente...", explicaban a las puertas del club con el premio bajo el brazo.

Más de 700 familias forman parte de la institución. Las que también financian al equipo, por otra parte. Con una relación con la administración de Logroño por amistad. "Todavía no sabemos cómo se repartirá. Somos muchas familias", añadían en la Avenida de Canillejas a Vicálvaro. Era la capital de la alegría... y del baloncesto. ●

LeBron suma otro récord al borde de los 40

NBA Ya es el jugador con más partidos anotando al menos 10 puntos 1.510

E. MUÑOZ

LeBron firmó un majestuoso partido en la victoria de los Lakers sobre los Kings (99-103): 32 puntos (13/24 TC), siete rebotes y seis asistencias. Y de paso alcanzó su enésimo récord en la NBA. Pasó de ser el jugador con más minutos en la Liga, hito conseguido esta misma semana, a ser el que más partidos de 10 puntos suma. Arrebata el récord a Kareem Abdul-Jabbar con 1.510. Producto de la longevidad y grandeza del mito.

La jornada trajo también otras grandes actuaciones, como el triple-doble de Jayson Tatum (43+16+10) en el cómodo triunfo de los Celtics en Chicago o la exhibición taponadora de Victor Wembanyama, que llegó a los 10 gorros frente a los Blazers, a los que también castigó con 30 puntos.

Santi Aldama volvió a tener una sólida noche en el triunfo de los Grizzlies, que son segundos en el Oeste tras ganar 12 de los últimos 14 encuentros. El ala-pívot español hizo 10 puntos, seis rebotes y cuatro asistencias. ●

LAPRESSE

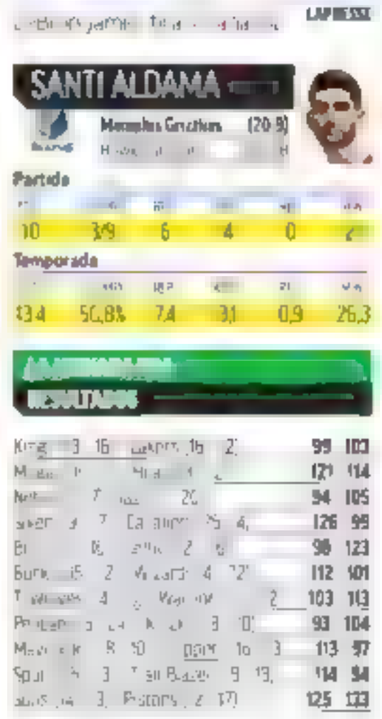

FOTOS: LAPRESSE

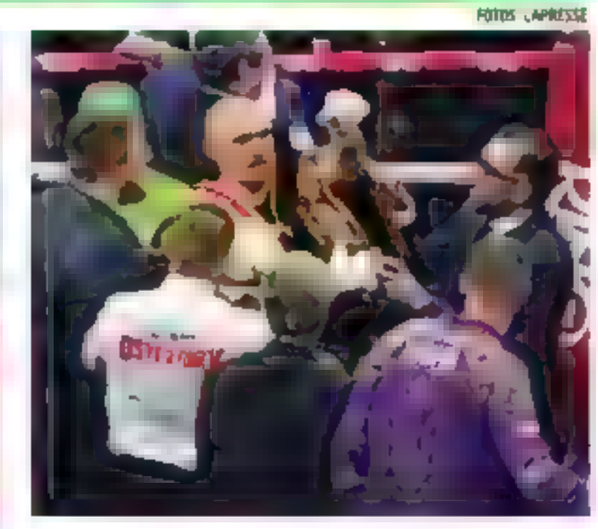

UN SEÑOR CAMPEÓN A la izquierda, Usyk golpea a Fury. Arriba, el ucraniano, con sus cinturones y abajo, en rueda de prensa tras el combate

Usyk-Fury: caso cerrado

EL PÚGIL UCRANIANO IMPUSO SU FÍSICO Y SU TÉCNICA Y DEJÓ CLARO EN RIAD QUE ES MEJOR BOXEADOR QUE EL 'REY GITANO'. AHORA DEBE BUSCAR UN RIVAL ENTRE LAS CARAS QUE EMERGEN EN LOS PESOS PESADOS

Ha sido una preciosa historia de un desacuerdo deportivo sobre quién era el mejor peso pesado del momento, y tras unos meses de pleito, ha quedado claro que Oleksandr Usyk es el número uno y sabe cómo ganarle a Tyson Fury y no al revés. Ya lo había hecho en dos ocasiones con Anthony Joshua, y demuestra una confianza en sí mismo a prueba de bombas, nunca mejor dicho.

Como preveíamos, era una difícil misión controlar al gigante inglés y desvestir en el cuadrilátero sus anárquicas acciones que tantos derribos han provocado en su carrera, pero el ucraniano, con cerca de cuatrocientas peleas a lo largo de su periplo amateur y profesional, se ha tenido que amoldar, desde que se pusiera los guantes a los 15 años, a todo tipo de estilos y peliagudos bretes.

Usyk es un alumno que levanta la mano el primero, pero como reconoció, ésta era la pregunta más difícil de sus 22 años entre las cuerdas, la de saber como maniatar a un púgil de tamaña dificultad como el *Rey Gitano*. El ucraniano se sabía la lección, la aprendió con gran dificultad en el primer enfrentamiento ante el gigante Fury y ahora la recitó de carrerilla, como reconoció Usyk al confesar que había sido más fácil esta victoria que la primera.

PERFECTA PLANIFICACIÓN

No significa que fuese un paseo pero ya pronosticábamos que, si supiese descubrir la manera de salvar las dificultades del heterodoxo coloso inglés, probablemente el boxeo grave, riguroso y disciplinado de Usyk le serviría para retener sus coronas. Fury subió de peso, buscó la potencia, quiso doblegar la resistencia abdominal de su antagonista con cargas de profundidad a sus costillas, aunque Usyk las asumió con naturalidad, con su coraza reforzada por tantos años de preparación, y supo alternar la entrada en la distancia efectiva para dejar sus bombas y la rauda salida para que no le dañaran los efectos colaterales.

Ese movimiento y control de la distancia aturdieron otra vez a Fury, cuyos movimientos, a veces paquidérmicos, advertían de su pensamiento al ágil campeón. Si en el ring ganó la elegancia, en la rueda de prensa posterior también se impuso la caballerosidad de Usyk, que elogió a su gran rival, mientras que éste y su equipo hablaban de un robo que nuestras cámaras de seguridad analizaron como improbable. Coincidimos plenamente con la opinión de los tres jueces con un 116 a 112.

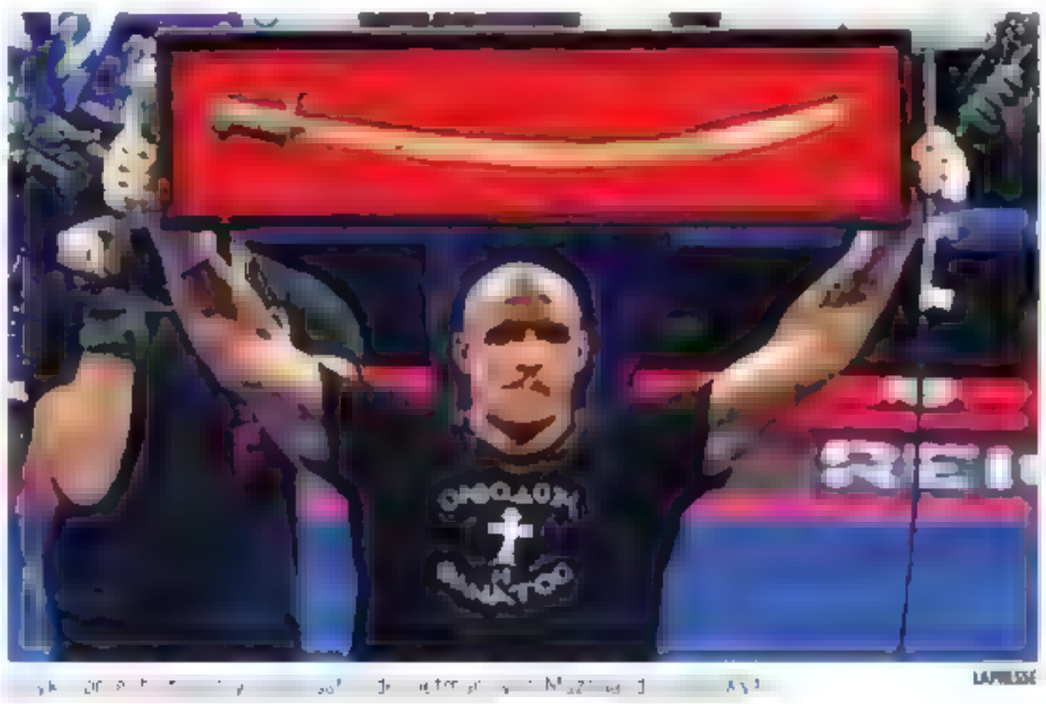

LAPRESSE

19

AÑOS tiene el británico Moses Itauma, la nueva sensación de los pesados

¿UN TERCER COMBATE?

No procede una tercera parte, señoría, muy igualada y polémica tendría que haber sido esta segunda, que no lo fue, para levantar tanta expectación como la que se ha vivido esta semana en Riad, y promover otro capítulo. Además, pensamos que otros púgiles merecen su oportunidad por los títulos mundiales. La sala de espera está colapsada, con un nivel de pesos pesados que no se veía desde hace tiempo.

Cómo será que quiere coger número hasta el veteranísimo excampeón mundial unificado Wladimir Klitschko, con casi cincuenta años, del que creemos que ya pasó su tiempo con creces. Usyk habla ahora de una revancha con el campeón mundial IBF, el inglés Daniel Dubois, pero estimamos que tampoco la merecería de inmediato. Toda su demanda se basa en un golpe bajo que pudo derrotar a Usyk en su primera contienda, y que el inglés consideró legal, pero más legítimo fue cómo Usyk le barrió posteriormente del tapiz en agosto de 2023, noqueándole en el noveno asalto.

Ahora Dubois se ha de entretener con el excampeón mundial neozelandés Joseph Parker, y ya veremos qué ocurre a final de 2025. Pero el boxeo debe ser un deporte vivo, con cambios de actores principales, y también necesita de la aparición de púgiles como James Douglas, que revivan las grandes sorpresas como hizo con Mike Tyson hace ya 25 años, y pienso que combatientes como el congoleño Martin Bakole o el inglés Moses Itauma darían a una defensa voluntaria del ucraniano un toque de intriga, de que un proyectil inesperado hiciera saltar por los aires al protagonista de la película, y eso sólo lo pueden hacer los tremebundos golpeadores.

Desde luego yo sacaría la entrada de inmediato para una defensa voluntaria de Usyk ante el joven de 19 años Itauma, que ganó el sábado en un asalto al peligroso veterano australiano McKean, y si ganara a Usyk adelantaría a Mike Tyson como el campeón mundial de los pesados más joven de todos los tiempos. ¿No parece de Hollywood esta película? La quiero ver, sí, la quiero ver.

MARCA

BY

GASTOS DE ENVÍO INCLUIDOS

Hasta fin de existencias. Promoción válida hasta el 7 de enero de 2025 y limitada en peninsula y Baleares.

Llámanos ahora
y haz tu pedido al instante
919 93 01 01

vinumplay.com/marca

EL VINO SOLO SE DISFRUTA CON MODERACIÓN

Ari Sánchez y Coki Nieto tras ganar el Premier Padel Finals PREMIER PADEL

Coki Nieto y Jon Sanz se llevan el Gordo

SORPRESÓN HISTÓRICO EN EL PREMIER PADEL FINALS DE BARCELONA

Los españoles levantaron dos bolas de partido en el segundo set, forzaron el tercero y acabaron tumbando a Coello y Tapia, que no perdían desde julio

Sorpresón mayúsculo en el Premier Padel Finals de Barcelona. Coki Nieto y Jon Sanz lograron lo que parecía un imposible y derrotaron a Arturo Coello y Agustín Tapia (3-6, 7-5 y 6-3), los Números 1 indiscutibles y que llegaban con 47 victorias consecutivas al último partido de la temporada. En una final para el recuerdo, los españoles levantaron dos pelotas de partido en la segunda manga, forzaron la tercera y acabaron tumbando a una pareja que parecía invencible.

Coello y Tapia, por descontado, eran favoritos máximos para llevarse la contienda, lo tuvieron en su mano dos veces... pero ahí salió a relucir el orgullo del madrileño y el navarro, que igualaron fuerzas a base de coraje, inteligencia... y algo más. Cuando todo parecía perdido, cuando la gente prácticamente estaba con un pie fuera del Palau Sant Jordi, dieron un golpe sobre el tapete azul que los aficionados al pádel tardarán mucho tiempo en olvidar.

Los chicos de Maxi Grabiel pusieron un broche dorado a su trayectoria y culminaron un 2024 que ha tenido de todo pero que se salda con dos títulos, uno de ellos quizás el más importante, el que todos quieren, el que les otorga el nombre de maestros de la temporada. Llegaron a la Ciudad Condal y, de buenas a primeras, acabaron con Stupaczuk y Yanguas, pareja 3. Después hicieron lo propio con otros guerreros como Momo González y Edu Alonso (venían de ganar a Galán y Chingotto) y, en la gran final, a los 'Golden Boys'.

EL 'EMBRUJO' DEL FINALS

Coello y Tapia acaban una temporada gloriosa con 14 títulos y arrasando desde lo más alto del ranking. A pesar de este 'lunar' final, si es que puede denominarse así, han demostrado un año más que son prácticamente extraterrestres. Y es que nadie duda de que en 2025 serán la pareja a batir, sencillamente por los registros que manejan.

168

DÍAS llevaban sin perder hasta ayer en Premier Padel Arturo Coello y Agustín Tapia.

Por su parte, el año que viene —al menos, a *priori*— Jon Sanz y Coki Nieto separarán sus caminos, pero si algo han demostrado es que con trabajo, humildad y, sobre todo, paciencia y confianza en los proyectos, los resultados llegan. Su inolvidable semana se une al 'embrujo' de los Master Finals, una prueba que no deja de deparar sorpresas en las últimas temporadas. El año pasado, sin ir más lejos, llegaban lanzados Lebrón y Galán... y fueron Navarro y Chingotto los que se lo llevaron.

En 2024 se repitió la historia con dos jugadores que han protagonizado una hazaña de otro planeta. Una por la que merece pagar una entrada. Una que refleja muchas cosas y que premia a dos deportistas trabajadores, carismáticos y muy queridos con el Gordo de Navidad. ●

> *"Ni en nuestros mejores sueños estaba poder hacer algo así"*
>
> COKI NIETO JUGADOR DE PÁDEL

Un final de ensueño

ARI Y PAULA GANAN EL FINALS

Las números 1 acaban su histórico año coronándose como maestras

J. MATA

Ariana Sánchez y Paula Josemaría se proclamaron campeonas del Premier Padel Finals, último torneo de la temporada de Premier Padel, doblegando en la finalísima a Gemma Triay y Claudia Fernández, la pareja que ha sido la alternativa al número 1 este curso.

Las reinas del ranking nunca habían ganado en Barcelona, por lo que la fiesta fue doble por parte de Ari Sánchez, reusense que siempre ha considerado la Ciudad Condal como su "segunda casa". Con este trofeo ya son 10 los conseguidos en un año histórico para ellas en el que se han establecido como la pareja más laureada de la historia del pádel femenino. En Finlandia, en el mes de agosto, superaron a las Gemelas Mapi y Majo Sánchez-Alayeto, que habían campeonado nada menos que 33 veces. Ahora, con el de ayer en Barcelona, Sánchez y Josemaría ya acumulan 37 en el que ha sido su segundo año en lo más alto.

Un 2024 que no ha sido fácil pero en el que, de nuevo, han demostrado ser el dúo más regular y seguro, llevándose tres de los cuatro Majors y cinco de categoría P1 en 12 finales.

La batalla en un Palau Sant Jordi entregado acabó 6-3 y 6-3, también con un aroma a despedida de la pareja perdedora, Triay y Fernández, que separarán sus caminos para la próxima temporada pero cuyo año ha sido de notable alto, superando todas las expectativas y llevándose seis alegrías en forma de triunfos. ●

10

TÍTULOS han logrado esta temporada Paula Josemaría y Ariana Sánchez

> *"Es indescriptible lo que supone ganar aquí"*
>
> ARI SÁNCHEZ JUGADORA DE PÁDEL

Ari y Paula celebran el triunfo MARCA

Esta Navidad **MÁRCATE** un

Regalazo

Llévate **GRATIS** estos auriculares inalámbricos valorados en 60€

EDICIÓN IMPRESA
29,95€/mes
Durante 12 meses

SUSCRÍBETE AQUÍ

O ENTRA EN suscripcion.marca.com

Suscripción a la edición impresa del diario MARCA de lunes a domingo por 29,95€ al mes con permanencia de un año. Incluye, sin coste, unos auriculares bluetooth Denver TWM-850 valorados en 60€. Tras el primer año, la suscripción se renovará automáticamente por periodos sucesivos de un mes de duración al precio de la tarifa vigente, sin regalo. Recogida del periódico en un punto de venta o recepción a domicilio. Promoción válida hasta fin de existencias en Península, territorio español y Baleares.

DEL MUNDO

TENIS

ALCARAZ JUGARÁ EL ATP 500 DE DOHA EN FEBRERO

Carlos Alcaraz confirmó ayer su participación en el torneo de Doha, del 17 al 22 de febrero, evento que en 2025 pasa a tener categoría 500. Esa razón, junto a los suculentos fijos para los mejores tenistas, ha convertido el cuadro de individuales en lo más parecido al de un Masters 1000.

ESQUÍ

ODERMATT GANA EN ALTA BADIA Y LIDERA TODO MENOS EL ESLALON

El suizo Marco Odermatt se impuso en el gigante de Alta Badia, por delante del francés Anguenot y el noruego Steen Olsen, y logró su quinto triunfo en esta pista, superando a Alberto Tomba. Además, Odermatt se sitúa líder de las clasificaciones de general, gigante, supergigante y descenso. Por otro lado, el mal tiempo obligó a cancelar el supergigante femenino de St. Moritz.

Marco Odermatt, ayer. LAPRESSE

RUGBY

NUEVA FINAL DE LA COPA DEL REY ENTRE VRAC Y EL SALVADOR

El VRAC Quesos Entrepinares, que se impuso por 16-24 a Silicius Arcobendas, y el CR El Salvador, que se deshizo por 13-29 del Barcelona Rugby, disputarán una nueva final de la Copa del Rey, 3 o 4 de junio en una sede aún por definir. Será la quinta vez que los dos equipos pucelanos se midan en una final, algo que no sucede desde 2018.

RESULTADOS

TURF Hipódromo de Dos Hermanas

[illegible]

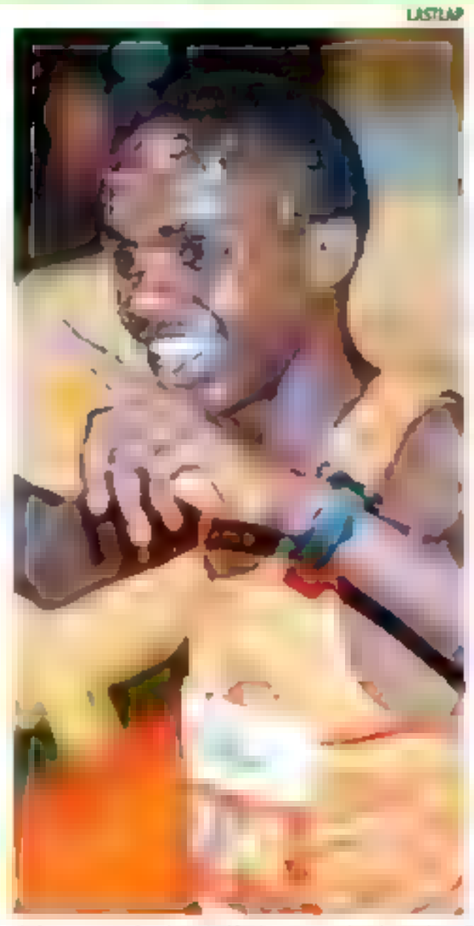

LASTLAP

LASTLAP

A la izquierda, Jacob Kiplimo y a la derecha, Berihu Aregawi.

Duelo estelar en la Vallecana

ATLETISMO KIPLIMO FRENTE A AREGAWI

Los dos medallistas olímpicos se enfrentarán en esta edición de la carrera madrileña

nationale nederlanden **SAN SILVESTRE VALLECANA · 24**

B.F.

Habrá duelo estelar en la Nationale-Nederlanden San Silvestre Vallecana. El bronce olímpico Jacob Kiplimo, que vuelve a la carrera en la que en 2018 firmó la plusmarca de la prueba que aún sigue vigente (26:41), se medirá por las calles de Madrid al etíope Berihu Aregawi, plata olímpica en los 10.000 metros de París.

Así, el plusmarquista de la Nationale-Nederlanden San Silvestre Vallecana desafía al vigente campeón de la carrera, que el próximo 31 de diciembre volverá a congregar a más de 42.000 corredores en Madrid. Hay que recordar que Aregawi se impuso en la edición del pasado año con un tiempo de 27:16, lejos de la marca que estableció el ugandés en 2018 (26:41), pero buscará recortar ese tiempo. No en vano posee la segunda mejor marca de siempre en la distancia (26:33), por detrás del récord mundial de Kipruto (26:24).

Además, entre los españoles en categoría masculina destacan Adel Mechaal, el atleta nacional que ha corrido más rápido en la historia un 10k, Yago Rojo, olímpico en París 2024 en maratón y plata nacional en 10k en 2023, y Jesús Ramos, doble campeón nacional en 10K, en 2022 y 2023. Una nómina estelar para el 60 aniversario de la carrera.

60º ANIVERSARIO Cumple la Nationale-Nederlanden San Silvestre Vallecana

1º FUE el pasado año Berihu Aregawi en categoría masculina con 27:16

Joao Fonseca gana como Sinner y Alcaraz

TENIS Se impone en las Next Gen Finals

F.M.C.

El brasileño Joao Fonseca, en este momento el más prometedor de los sub 20 ATP, confirmó esta condición imponiéndose en las Next Gen ATP Finals, que se celebran en Jeddah (Arabia Saudí). Venció en la final, por segunda vez en este torneo, al estadounidense Learner Tien por 2-4, 4-3 (8), 4-0 y 4-2 (este torneos se juega al mejor de cinco sets, pero de cuatro juegos). Su triunfo a los 18 años de edad le une a Jannik Sinner y Carlos Alcaraz, los únicos en lograrlo hasta ahora.

Fonseca es el actual 145 ATP, pero en este torneo ha acabado por delante de los tres principales favoritos del torneo: Arthur Fils, 20 ATP, Alex Michelsen (41) y Jakub Mensik (48).

BALONMANO

RESULTADOS

Barcelona - BM Cuenca	35	25
Bada Huesca - Villa de Aranda	25	32
[illegible]	31	25
[illegible]	27	28
[illegible]	31	31
[illegible]	31	31
[illegible]	30	38
[illegible] Morazo - [illegible]	30	38

CLASIFICACIÓN

1	Barça	30	[illegible]	5	0	0	[illegible]	[illegible]	[illegible]
2	[illegible]	23	[illegible]	[illegible]	3	[illegible]	[illegible]	[illegible]	[illegible]
3	[illegible]	21	[illegible]	[illegible]	1	[illegible]	[illegible]	[illegible]	[illegible]
4	[illegible]	20	[illegible]	9	2	4	[illegible]	[illegible]	[illegible]
5	[illegible]	18	[illegible]	6	[illegible]	[illegible]	[illegible]	[illegible]	[illegible]
6	[illegible]	16	[illegible]	[illegible]	2	6	[illegible]	[illegible]	[illegible]
7	[illegible]	16	[illegible]	6	4	5	4	9	[illegible]
8	[illegible]	16	5	[illegible]	2	6	[illegible]	[illegible]	[illegible]
9	[illegible]	14	[illegible]	6	[illegible]	[illegible]	[illegible]	[illegible]	[illegible]
10	[illegible]	13	[illegible]	6	[illegible]	8	[illegible]	[illegible]	[illegible]
11	[illegible]	12	[illegible]	5	[illegible]	8	[illegible]	[illegible]	[illegible]
12	[illegible]	12	5	5	[illegible]	8	4	[illegible]	[illegible]
13	[illegible]	10	5	[illegible]	4	8	[illegible]	[illegible]	[illegible]
14	[illegible]	8	5	[illegible]	[illegible]	[illegible]	[illegible]	[illegible]	[illegible]
15	Imp. Guadalajara	6	15	2	2	11	424	490	
16	Bada Huesca	5	5	[illegible]	[illegible]	[illegible]	[illegible]	[illegible]	

BALONMANO

EL LOGROÑO DEJA AL ADEMAR SIN LA COPA

El BM Logroño se exhibió ante el Ademar, al que apeó de la cuarta plaza y, de paso, de lograr el billete para la Copa España.

SORTEOS

La Once
Jueves 19 de diciembre
Número: 94849
Serie: 048

Super Once
Domingo 22 de diciembre
Sorteo 1:
12 16 17 19 20 22 24 29 30 32 33 37 46 48 51 56 61 79 80 81
Sorteo 2:
12 13 14 16 19 23 28 29 44 54 56 57 58 62 66 69 72 74 76 80
Sorteo 3:
07-11-22 23 34-37-38 45 46 51 52 54 57 58 61 66 71 73 78 84
Sorteo 4:
04-09 10-12 13 15-18 20 21 28 29 31 35 38 42 44 48 64 69 79
Sorteo 5:
13 17 21 28 32 36 37 42 52 53 55 56 [illegible] 64 69 70 74 77 81 85

Triplex de la Once
Domingo 22 de diciembre
Sorteo 1: 657
Sorteo 2: 450
Sorteo 3: 637
Sorteo 4: 868
Sorteo 5: 166

Eurojackpot
Viernes 20 de diciembre
01 03 10 32 44
[illegible]

Cupón zo de La Once
Viernes 20 de diciembre
Número: 22882
Serie La Paga: 087

Sueldazo de La Once
Domingo 22 de diciembre
Número: 98266
Serie: [illegible]
Premios adicionales
Número [illegible] [illegible]
Número [illegible] [illegible]
Número [illegible] [illegible]
Número [illegible] serie: 008

Primitiva
Sábado 21 de diciembre
04 07 2 3 31 46
[illegible] 37 Reintegro: [illegible] 7 [illegible] 7 [illegible] 7
[illegible] 0 [illegible] 0
De 5 [illegible] [illegible] [illegible]
De 5 C 4 [illegible] [illegible]
De 5 212 [illegible] 44
De 4 [illegible] 4 49
De 3 [illegible] [illegible]

Gordo Primitiva
Domingo 22 de diciembre
0 2 9 34 40
Clave: 5
5 0 0,00
5 0 2 79 [illegible]
4 2 [illegible] [illegible]
4 0 201 [illegible]
3 [illegible] [illegible]
3 0 [illegible] 1151
2 [illegible] 4 89
2 [illegible] [illegible]

Euromillones
Viernes 20 de diciembre
10 4 33 50
Estrellas: 06 y 09 El Millón: KC N87031
5+2 0 0,00
5 3 [illegible] 44
5 0 8 [illegible]
4+2 47 [illegible]
4+1 792 [illegible]
3+2 1.908 49,64
4+0 1.747 3 [illegible]
2+2 2.662 12,15
3 [illegible] [illegible]
3+0 77174 6,96
1+2 14.[illegible]07 [illegible]
2 49[illegible]107 5,32
2+0 1.095.328 3,86

Bonoloto
Domingo 22 de diciembre
09 31 33 35 39 40
Complementario: 44 Reintegro: 6
De 6 0 0,00
De 5 C 1 3,[illegible]
De 5 56 1.706,65
De 4 3.477 28,28
De 3 [illegible] 4,00
PARA CONFIRMAR CONSULTAR LISTAS OFICIALES

MARCA
GRUPO UNIDAD EDITORIAL
DIRECTOR
JUAN IGNACIO GALLARDO
@jigallardo
DIRECTOR ADJUNTO
Emilio Contreras
e.contreras@marca.com

DIRECTOR DE CONTENIDOS
Felipe del Campo
felipe.delcampo@adomarca.com
SUBDIRECTORES
Carlos Carpio
Gerardo Riqueime
Mario Gómez
Juan Ignacio García-Ochoa

REDACTORES JEFE
Roberto Palomar
Juan Carlos Díaz
Yolanda Santander
José Felix Díaz
Raúl Varela
Carlos Sacristán
Fernando Carnerero
Rafael Sahuquillo
Alberto Benítez
José María Rodríguez
Germán Pizarro
Francisco Villalobos
Javier Domínguez
Javier Rodríguez

ADMINISTRADORES
Mario Pomposo
Laura Mujica
DIRECTORA DE NEGOCIO
COMERCIALIZACIÓN DE PUBLICIDAD
DIRECTOR GENERAL DE PUBLICIDAD

EDITORA

TELÉFONO DE ATENCIÓN AL CLIENTE 910 501 625

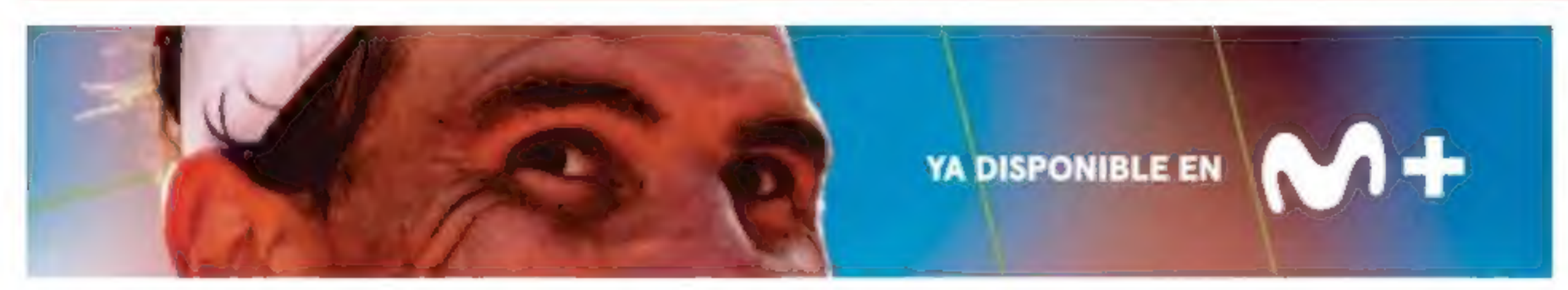

Esta parrilla se publica con el horario peninsular

CANALES DEPORTIVOS

TELEDEPORTE

- **08.00** París 2024. Ceremonia de apertura
- **10.00** París 2024. Atletismo (M). 20 km marcha masculina
- **11.50** París 2024. Atletismo (F). 20 km marcha femenina
- **13.25** París 2024. Piragüismo. Slalom
- **15.00** París 2024. Vela (M). Skiff masculino. Medal Race
- **16.00** París 2024. Vela.
- **16.15** París 2024. Voleibol de playa (F). Italia-España. Partido preliminar femenino
- **17.25** París 2024. Natación artística. Rutina acrobática por equipos
- **18.50** Conexión Vintage: Natación artística: Andrea Fuentes y Anna Tarrés: Repasa a algunos de los momentos y las historias más emocionantes del deporte.
- **20.15** LaLiga EA Sports: Resúmenes de la jornada 18
- **22.15** París 2024. Baloncesto (M). EE.UU.-Serbia. Semifinal masculina
- **00.00** París 2024. Gimnasia artística (F). Final femenina equipos
- **02.10** París 2024. Skateboarding: final park femenino
- **03.05** LaLiga EA Sports: Resumen de la jornada 18
- **05.00** París 2024. Voleibol de playa (F). Italia-España. Partido preliminar femenino

MOVIS. LIGA CAMPEONES

- **06.30** UEFA Youth League: Girona - Liverpool
- **08.25** Universo Voléibol: Fede Valverde
- **09.25** Magazine Champions League
- **09.55** UEFA Champions League: PSG - Girona
- **11.45** UEFA Champions League: Girona - Feyenoord
- **13.35** UEFA Champions League: Girona - Slovan Bratislava
- **15.25** UEFA Champions League: PSV Eindhoven - Girona
- **17.05** Película oficial final UEFA Europa League
- **17.30** Magazine Europa League: Espacio que analiza todo lo que ocurre alrededor de la UEFA Europa League.
- **18.30** El tercer tiempo
- **20.00** UEFA Champions League: Sturm Graz - Girona
- **21.50** Magazine Europa League: Espacio que analiza todo lo que ocurre alrededor de la UEFA Europa League.
- **22.50** UEFA Champions League: Girona - Liverpool
- **00.40** El tercer tiempo
- **02.10** Película oficial final UEFA Champions League
- **02.30** UEFA Europa League: Viktoria Plzen - Manchester United
- **04.30** UEFA Conference League

MOVISTAR DEPORTES

- **06.15** Liga Endesa: Leyma Coruña - Joventut Badalona
- **08.00** Next Gen ATP Finals: Final
- **10.00** Gallagher Premiership Rugby: Saracens - Northampton Saints
- **11.45** Liga Endesa: Barça - Morabanc Andorra
- **13.30** Overtime. Toda la actualidad de la ACB en un programa con las mejores imágenes y los protagonistas de cada jornada.
- **14.30** NFL: Dallas Cowboys - Tampa Bay Buccaneers
- **16.30** NBA: Toronto Raptors - Houston Rockets
- **18.15** DKEA Hípica: Programa resumen Liga Nacional de Saltos Temporada 2024. Los mejores Concursos de Salto Internacionales y la Liga Nacional de Salto de la Real Federación Hípica Española.
- **18.45** NHL: Tampa Bay Lightning - Florida Panthers
- **20.30** Liga Endesa: Valencia Basket - Real Madrid
- **22.15** Overtime
- **23.15** Top 14 Rugby: Montpellier - Racing 92
- **01.00** NBA: Philadelphia 76ers - San Antonio Spurs
- **03.45** NBA: Sacramento Kings-Indiana Pacers
- **05.30** NBA en acción

#VAMOS

- **07.30** Liga Endesa: Barça - Morabanc Andorra
- **09.15** DeportePlus+
- **10.25** Liga Endesa: Valencia Basket - Real Madrid
- **12.10** Overtime
- **13.10** Zona Euro
- **13.40** DeportePlus+. Juanma Castaño, acompañado de sus colaboradores habituales, diserta sobre todo lo sucedido durante el fin de semana futbolístico. Los goles, las mejores imágenes, el análisis más depurado y las entrevistas con los protagonistas forman parte del contenido.
- **14.50** NBA: Sacramento Kings - Indiana Pacers
- **16.30** NFL: Dallas Cowboys - Tampa Bay Buccaneers
- **18.30** El tercer tiempo
- **20.05** Magazine Champions League
- **20.30** Informe Plus+: Atlético Marbella. Aquel Fútbol de los 90
- **21.35** Lo mejor de Bakalá
- **22.00** El día después
- **23.00** NBA: Toronto Raptors-Houston Rockets
- **00.35** Informe Plus+: Víctimas de Indurain
- **01.45** Interceptados por la NFL
- **02.15** NFL: Green Bay Packers-New Orleans Saints

MOVISTAR LALIGA

- **10.50** Resúmenes LaLiga EA Sports
- **13.00** Resúmenes LaLiga HyperMotion
- **13.44** LaLiga Power
- **14.14** LaLiga Best XI
- **14.44** DeportePlus+
- **16.44** LaLiga Talking Football: Betis
- **16.14** LaLiga World
- **18.44** LaLiga EA Sports: Celta - Real Sociedad
- **18.14** Resúmenes LaLiga EA Sports
- **19.44** Resúmenes LaLiga HyperMotion: Eibar - Granada
- **20.48** Resúmenes LaLiga HyperMotion: Oviedo - Granada
- **20.53** Resúmenes LaLiga HyperMotion: Zaragoza - Racing Ferrol
- **20.57** Resúmenes LaLiga HyperMotion: Sporting - Málaga
- **21.02** Resúmenes LaLiga HyperMotion: Burgos - Tenerife
- **21.06** Resúmenes LaLiga HyperMotion: Castellón - Elche
- **21.11** Resúmenes LaLiga HyperMotion: Almería - Cádiz
- **21.15** Resúmenes LaLiga HyperMotion: Racing - Eibar
- **21.20** Resúmenes LaLiga HyperMotion: Deportivo - Mirandés
- **21.20** LaLiga EA Sports: Barcelona - At. Madrid
- **23.05** DeportePlus+
- **00.10** LaLiga Power
- **00.40** LaLiga Best XI

GOL PLAY

- **08.00** Fabulous TV/Fabulous TV
- **10.00** Hercules, sus viajes legendarios: Norse by Norsewest.
- **11.00** Hercules, sus viajes legendarios: Somewhere Over the Rainbow Bridge.
- **12.00** Hercules, sus viajes legendarios: Darkness Rising.
- **13.00** El Equipo A: El rescate del río El.
- **14.00** El Equipo A: Fuego.
- **14.55** Monk: Monk se agobia.
- **15.50** Monk: Monk y el atasco.
- **16.45** Monk: Monk se va a Las Vegas.
- **17.40** El Equipo A: Esta noche, Las Bella.
- **18.30** El Equipo A: La última moda.
- **19.25** El Equipo A: Fuera de combate.
- **20.20** El Equipo A: Un café en Jaz.
- **21.10** El Equipo A: Aprista, para su ahogue.
- **22.00** El Equipo A: Cazapelot.
- **23.00** El Equipo A: Pieles.
- **00.00** UFC Fight Night: Cub Swanson vs Billy Quarantillo: Artes Marciales Mixtas
- **00.35** UFC Fight Night: Colby Covington vs Joaquin Buckley: Artes Marciales Mixtas
- **01.10** UFC Fight Night: José Alvarez vs Drakkar Klose: Artes Marciales Mixtas
- **01.25** UFC Fight Night: Vitor Petrino vs Dustin Jacoby: Artes Marciales Mixtas

EUROSPORT 1

- **08.30** FIS Alpine Ski World Cup: Saint Moritz: SG femenino
- **09.15** FIS Alpine Ski World Cup: Alta Badia. 2ª manga. Slalom gigante masculino
- **09.45** FIS Alpine Ski World Cup: Slalom masculino.
- **11.30** IBU World Cup Biathlon: Le Grand-Bornand
- **13.15** FIS Alpine Ski World Cup: Slalom masculino.
- **14.00** FIS Alpine Ski World Cup: Saint Moritz: SG femenino
- **14.30** IBU World Cup Biathlon: Le Grand-Bornand
- **15.45** FIS Alpine Ski World Cup: Alta Badia: Slalom masculino
- **16.15** Cazoo World Championship: Sheffield: Campeonato del mundo de snooker
- **17.55** The Minute: La actualidad del deporte, en un minuto
- **18.00** Telenet Superprestige: Mol
- **18.30** Tegball Show
- **20.00** Cazoo World Championship: Sheffield: Campeonato del mundo de snooker
- **22.00** FIS Alpine Ski World Cup: Alta Badia: Slalom masculino
- **22.30** Telenet Superprestige: Mol: Prueba femenina
- **23.15** Telenet Superprestige: Mol: Prueba masculina
- **00.00** English Open.

EUROSPORT 2

- **11.00** Cazoo World Championship: Campeonato del mundo de snooker
- **13.00** UCI Cyclo-cross World Cup: Zonhoven: Prueba femenina
- **13.30** Telenet Superprestige: Prueba femenina. Desde Mol
- **14.30** UCI Cyclo-cross World Cup: Zonhoven
- **15.30** Telenet Superprestige: Prueba masculina. Desde Mol
- **16.15** FIS Alpine Ski World Cup: Alta Badia
- **17.00** IBU World Cup Biathlon: Le Grand-Bornand: Persecución masculina
- **17.30** IBU World Cup Biathlon: Le Grand-Bornand: Persecución femenina
- **18.00** Cazoo World Championship: Sheffield: Campeonato del mundo de snooker
- **20.00** FIS Alpine Ski World Cup: Alta Badia: Slalom masculino
- **20.45** FIS Alpine Ski World Cup: Alta Badia: Slalom masculino
- **21.30** Telenet Superprestige: Mol: Prueba masculina
- **22.30** Cazoo World Championship: Sheffield: Campeonato del mundo de snooker
- **00.00** 24 Horas de Le Mans.
- **01.30** English Open. Desde el K2 Crawley, Reino Unido

DAZN 1

- **14.00** Erasmus FC. Programa con el mejor análisis del fútbol europeo de la mano de David Fer y Nacho González.
- **15.00** Al Padel: San Juan. Final
- **20.00** Six Kings Slam: Nadal - Alcaraz: Torneo de exhibición que reúne en Riad a los mejores tenistas en activo: Carlos Alcaraz, Rafa Nadal, Novak Djokovic, Jannik Sinner, Daniil Medvedev y Holger Rune.
- **21.35** Six Kings Slam: Final de consolación: Torneo de exhibición que reúne en Riad a los mejores tenistas en activo: Carlos Alcaraz, Rafa Nadal, Novak Djokovic, Jannik Sinner, Daniil Medvedev y Holger Rune.
- **23.35** Six Kings Slam: Alcaraz - Sinner: Torneo de exhibición que reúne en Riad a los mejores tenistas en activo: Carlos Alcaraz, Rafa Nadal, Novak Djokovic, Jannik Sinner, Daniil Medvedev y Holger Rune.
- **02.00** Riyadh Season Latinos Night: Zurdo vs. Billam Smith: Programada para ser una de las grandes celebraciones del talento boxístico latino, la "Latino Night" verá al histórico campeón mundial de peso crucero de la AMB, Gilberto "Zurdo" Ramírez (México), buscando convertirse en campeón indiscutido de la división.

CANALES GENERALISTAS

LA 1

- **06.00** Noticias 24 horas
- **08.30** La hora de La 1
- **10.40** Mañaneros
- **14.00** Informativo territorial
- **14.10** Extra Mañaneros
- **15.00** Telediario 1. Con Alejandra Herrero. Deportes: Ana Ibáñez.
- **15.50** Informativo territorial
- **16.15** El tiempo
- **16.30** Sabor de tv/La Moderna
- **17.30** La Promesa. 1913. El mundo entero está al borde del abismo, pero hay momentos de paz, aislados de los conflictos. Como el Palacio La Promesa, en el valle de Los Pedroches, propiedad de los marqueses de Luján, uno de los mayores terratenientes del país.
- **18.30** Valle Salvaje
- **19.30** El coleccionista. Con Rodrigo Vázquez.
- **20.30** Agua la Tierra. Con Jacob Petrus.
- **21.00** Telediario 2. Con Marta Carazo. Deportes: Arsenio Cañada.
- **21.40** La Revuelta. Con David Broncano. Con la colaboración de Ricardo Castella, Grison, Jorge Ponce, Sergio Bezos, Lola Chys, Valeria Ros, Yunez Chaib, Pablo Ibarburu, Fernando Díaz y Empresa Sevilla.
- **22.50** El Grand Prix de la Navidad. Con Ramón García. Con la colaboración de Cristinini.
- **00.05** Mañaneros, clásico

LA 2

- **11.30** 60 con Sierra de Guadalupe
- **12.00** Diario de un nómada. Expedición Tuparac: Las tumbas ficticias de Maya.
- **12.30** Diario de un nómada. Expedición Tuparac: Phuselin, playa de Alejandro Magno.
- **13.00** Mañanas de cine: El forastero.
- **14.55** Un país para comérselo: Lebrija, en el camino.
- **15.45** Saber y ganar. Con Jordi Hurtado.
- **16.30** Grandes documentales: El regalo de los glaciares. Como los estudios de hielo y inverno animal.
- **18.10** Documentaltv2: Neandertal, el primer artista de la humanidad.
- **19.05** La 2 expresa
- **19.15** Los paisajes más bellos del mundo: El Amazonas.
- **20.05** Diario de un nómada. Expedición Tuparac: Hagia Sophia.
- **20.30** Diario de un nómada. Expedición Tuparac: La frontera de Grecia.
- **21.00** Diario de un nómada. Expedición Tuparac: Pella, cuna de Alejandro Magno.
- **21.30** Cifras y letras. Con Aitor Albizua.
- **22.00** Días de cine clásico: ¡Qué bello es vivir! EE.UU., 1946. Director: Frank Capra. Intérpretes: James Stewart, Donna Reed y Lionel Barrymore.
- **00.30** Pelotas

ANTENA 3

- **06.00** Remesar, cosmética al instante
- **06.35** Las noticias de la mañana
- **08.55** Espejo público
- **13.20** Cocina abierta con Karlos Arguiñano
- **13.45** La ruleta de la suerte
- **15.00** Antena 3 Noticias 1
- **15.30** Deportes
- **15.35** El tiempo
- **15.45** Sueños de libertad: España, 1958. Begoña Montes es una mujer atrapada en un matrimonio tóxico, pero con un porvenir optimista y esperanzador por su incesante búsqueda de la libertad. Criada por su padre con ciertas libertades que a algunas mujeres de la época no se le permiten, Begoña se forma como enfermera. Sin embargo, al casarse con Jesús, un implacable hombre de negocios, pierde esas libertades: ya no trabaja e intenta mantenerse en su papel de señora de Jesús de la Riva.
- **17.00** Y ahora Sonsoles
- **20.00** Pasapalabra
- **21.00** Antena 3 Noticias 2
- **21.30** Deportes
- **21.35** El tiempo
- **21.45** El hormiguero
- **22.45** Bienvenidos
- **02.15** Sportium Game Show

CUATRO

- **06.55** Love Shopping TV Cuatro
- **07.25** ¡Toma salami!
- **07.30** Alerta Cobra: Dura escuela.
- **08.30** Alerta Cobra: Nombre en clave: Tigre.
- **09.25** Alerta Cobra: La pareja poderosa.
- **10.30** En boca de todos. Con Nacho Abad.
- **14.00** Noticias Cuatro. Con Alba Lago.
- **14.55** El Desmarque Cuatro
- **15.15** El tiempo
- **15.30** Todo es mentira. Con Risto Mejide.
- **18.30** La sabe, no lo sabe. Con Rosa Jaén.
- **20.00** Noticias Cuatro. Con Mónica Sanz.
- **20.45** El Desmarque Cuatro
- **21.00** El tiempo
- **21.10** First Dates. Con Carlos Sobera.
- **22.50** Collejones: Vida de perros: El programa retrata el universo de los perros en España, donde más de nueve millones de canes conviven con los ciudadanos y ciudadanas. Para algunos sus perros son como sus hijos, como es el caso de Gala, encantadora de La isla de las tentaciones y Supervivientes.
- **00.40** Collejones: Alquileres imposibles
- **02.10** Sportium Game Show
- **02.50** En el punto de mira: COVID-19, un país en vela
- **03.50** En el punto de mira: Comida congelada y agua del grifo

TELECINCO

- **06.00** Informativos Telecinco: el matinal. Con Laila Jiménez.
- **08.30** La mirada crítica. Con Ana Terradillos. Con la colaboración de Antonio Tenorio y Jaime Mecha.
- **10.30** Vamos a ver
- **15.00** Informativos Telecinco. Con Angeles Blanco.
- **15.30** El Desmarque Telecinco
- **15.40** El tiempo
- **15.45** El diario de Jorge. Con Jorge Javier Vázquez.
- **17.30** TardeAR. Con Frank Blanco. Con la colaboración de Antonio Hidalgo, Manuel Marlasca, Laura Madrueño, Miguel Ángel Nicolás y Jorge Luque.
- **20.00** Reacción en cadena. Con Ion Aramendi.
- **21.00** Informativos Telecinco. Con Leticia Iglesias.
- **21.35** El Desmarque Telecinco
- **21.50** El tiempo
- **22.00** Bárbara Rey, mi verdad. Con Santi Acosta y Beatriz Archidona.
- **02.00** Gran Madrid Show
- **02.25** ¡Toma salami!
- **02.55** El horóscopo de Esperanza Gracia. Con Esperanza Gracia.
- **03.00** Love Shopping TV
- **03.30** Love Shopping TV
- **04.00** Minuminutos
- **05.30** Remesar, cosmética al instante

LA SEXTA

- **06.00** Ventajatime
- **06.45** Remesar, cosmética al instante
- **07.00** Previo Arusarigts
- **09.00** Arusarigts. Con Alfonso Arús. Con la colaboración de Angie Cárdenas, Patricia Benítez, Marc Redonda, Tatiana Arús, Alba Gutiérrez, Arthur Arús, Rocío Cano, Hans Arús y Marc Liñet.
- **11.00** Al rojo vivo. Con Antonio García Ferreras.
- **14.30** La Sexta noticias 1ª edición.
- **15.00** Jugones
- **15.30** La Sexta meteo
- **15.45** Zapeando. Con Dani Mateo.
- **17.15** Más vale tarde. Con Cristina Pardo e Iñaki López.
- **20.00** La Sexta noticias 2ª edición.
- **21.00** Especial La Sexta noticias
- **21.30** La Sexta meteo
- **21.35** La Sexta deportes
- **21.30** El intermedio. Con El Gran Wyoming y Sandra Sabatés.
- **22.30** El tragaluces: La memoria de un asesino. EE.UU., 2022. Director: Martin Campbell. Intérpretes: Liam Neeson, Monica Bellucci y Guy Pearce.
- **01.00** Cine: Clover Bend: Un pueblo tranquilo
- **02.35** Polaroidians
- **03.15** Play Urbo Nights
- **04.05** Minutos musicales

MOVISTAR PLUS+

- **06.00** Pesadilla en el Elm Street
- **07.00** Video killed the radio star: Joe Strummer.
- **07.30** La Tierra. Fuego.
- **08.30** Cine: Pokémon: Detective Pikachu. EE.UU., Japón, R.U., Canadá, 2019. Director: Rob Letterman.
- **10.04** Rigoberto
- **11.36** Rigoberto
- **12.52** Cine: Toparus: matador. España, 2023. Director: Guillermo Heredia.
- **14.30** Zona Zero
- **15.00** Nuestros ignorantes
- **15.31** Cine: Los vengadores: Acción al pelo. EE.UU., 1980. Director: Richard Donner. Intérpretes: Bill Murray, Karen Allen y John Forsythe.
- **17.07** Cine: Camino a Belén. EE.UU., 2023. Director: Adam Anders. Intérpretes: Fiona Palomo, Milo Manheim y Antonio Banderas.
- **18.43** Outlander: Hola, adiós.
- **19.41** Alaska Revelada: Divers.
- **21.00** El día después. Programa que ofrece la visión más entretenida y original de la jornada liguera.
- **22.00** Un equipo llamado España.
- **22.37** El oro olímpico robado
- **23.59** Mentes brillantes: La otra mujer.
- **00.42** Cine: ¡Qué bello es vivir! EE.UU., 1946. Director: Frank Capra. Intérpretes: James Stewart, Donna Reed y Lionel Barrymore.

TRECE

- **08.00** La tienda de Galería del Coleccionista
- **11.00** Santa misa. Palabra de vida
- **11.40** Adoración eucarística
- **12.00** Angelus
- **12.05** Escuela al día
- **12.20** Cine: Feliz Navidad. Francia, Alemania, R.U., Bélgica, Rumanía, Noruega, Japón, EE.UU., 2005. Director: Christian Carion. Intérpretes: Diane Kruger, Natalie Dessay y Benno Fürmann.
- **14.30** Trece noticias M.30.
- **14.45** El tiempo en Trece
- **14.50** Sesión doble: Greystoke: la leyenda de Tarzán, rey de los monos. R.U., 1984. Director: Hugh Hudson. Intérpretes: Ralph Richardson, Sir Rolin y James Fox. Sesión doble: El pequeño pardo. EE.UU., 1995. Director: Christopher Cain. Intérpretes: Ryan Slater, Stephen Lang y Yi Ding.
- **18.50** Western: La leyenda de Sam Guard. EE.UU., 1964. Director: R.G. Springsteen. Intérpretes: Audie Murphy, Darren McGavin y Ruta Lee.
- **20.30** Trece noticias 20:30. Con José Luis Pérez.
- **21.05** Trece al día. Con José Luis Pérez.
- **21.55** El tiempo en Trece
- **22.00** El cascabel. Con Antonio Jiménez.
- **00.30** El Partidazo de Cope

VIDEOMAX

- **06.00** Ingeniería abandonada: Enemigo invisible y mortal y Bueno, malo y abandonado. Parte 2
- **07.29** ¿Cómo lo hacen?
- **08.43** Aventura en pelotas/Bienvenido a Estados Unidos!
- **10.17** Curiosidades de la Tierra: La ciudad perdida de los vampiros y El templo del debarador de relas
- **12.00** Alérgenas: Las guerras alérgenas y Las zonas prohibidas: Desde tiempos muy lejanos el hombre ha contado historias sobre seres dotados de una fuerza y habilidades sobrehumanas. Este programa recoge algunas de ellas.
- **13.40** Expedición al pasado: En busca de Alejandro el Grande y La tumba perdida de Alejandro
- **15.32** La fiebre del oro: Dio de la Independencia y El botín de la guerra
- **17.47** Remodelar
- **19.30** Joyas sobre ruedas: Dormobile y Land Rover Series I
- **21.30** Control de fronteras: España
- **22.30** El ADN de Jesucristo
- **00.16** Los secretos de la Biblia
- **01.51** Historia prohibida: La vida secreta de Moisés, El terror de la propaganda nazi y Secretos del Vaticano
- **04.09** Control de carreteras
- **05.16** Sepiora en acción

SIN ACRITUD

Carlos González

VINICIUS NO PUEDE ESTAR PELEADO CON EL MUNDO

Vinicius siempre está en el ojo del huracán, tanto para lo bueno como para lo malo. Para analizar lo que está pasando ahora también hay que echar la mirada atrás. Llegó a Madrid siendo un niño y lo primero que vivió fue cómo le daban un mordisco en la cabeza en un derbi entre el Castilla y el Atlético de Madrid B. Muchos le culparon a él de una acción lamentable de un compañero. Sufrió desde el primer día insultos y menosprecios por parte de aficionados y jugadores rivales. También la prensa se cebó con él por su falta de puntería. Le ningunearon y quisieron 'matarlo' deportivamente hablando.

En ese contexto, con los años, Vinicius se ha convertido en el mejor futbolista del Real Madrid y uno de los mejores del mundo. Eso es indiscutible. Yo fui de los que defendí su talento desde el primer día, siempre me pareció un jugador distinto, diferencial. Sin embargo, creo que ahora se está equivocando. Entendiendo que en cierto modo se está tomando la revancha con aquellos que le quisieron humillar en lo futbolístico, pero debe centrarse precisamente en eso, en su fútbol, donde es un auténtico prodigio.

Por supuesto tiene toda la razón cuando denuncia cualquier agresión racista por parte de la grada, pero yo no me refiero a eso. En lo que creo que se equivoca es en entrar en guerras permanentes con los rivales, con los árbitros y también con parte de los aficionados que, lógicamente, igual que ha pasado con otras estrellas, trata de desestabilizarle con gritos o abucheos. Y creo que es el propio Real Madrid quien debe tomar cartas en el asunto para que el jugador se centra en lo que mejor sabe hacer, en jugar al fútbol.

Y claro que a veces tiene razón con las patadas que recibe y el trato de los árbitros, pero precisamente su actitud creo que le está perjudicando también en este aspecto. Tiene que ser más listo y menos pasional. Seguir por este camino no le va a llevar a nada bueno y sí a crearse una fama que lo único que va a hacerle es daño a él y al Real Madrid. ●

MARCA UNIDAD EDITORIAL INFORMACIÓN DEPORTIVA S.L.U. Avenida de San Luis, 25-27. 1ª planta. 28033 Madrid. Copyright 2024 • Imprime: Rotativa Impresión S.L. • Todos los derechos reservados. Esta publicación no puede ser reproducida, distribuida, comunicada públicamente o utilizada, ni en todo ni en parte, ni registrada en, o transmitida por, un sistema de recuperación de información, en ninguna forma, ni por ningún medio, sea mecánico, fotoquímico, electrónico, magnético, electroóptico, por fotocopia o cualquier otro, ni modificada, alterada o almacenada sin la previa autorización por escrito de la sociedad editora. Queda expresamente prohibida la reproducción de los contenidos de MARCA a través de recopilaciones de artículos periodísticos, conforme al Artículo 32.1º de la LEY 23/2006, texto refundido de la Ley de Propiedad Intelectual. • D.L.M. 620-1958.

LALIGA EA SPORTS

	Equipo	Ptos	J	G	E	P	GF	GC
1	Atlético	41	18	12	5	1	33	12
2	Real Madrid	40	18	12	4	2	41	18
3	Barcelona	38	19	12	2	5	51	22
4	Athletic	36	19	10	6	3	29	17
5	Villarreal	30	18	8	6	4	34	30
6	Mallorca	30	19	9	3	7	19	21
7	Real Sociedad	25	18	7	4	7	16	13
8	Girona	25	18	7	4	7	26	25
9	Betis	25	18	6	7	5	21	22
10	Osasuna	25	18	6	7	5	23	27
11	Celta	24	18	7	3	8	27	28
12	Rayo Vallecano	22	18	5	7	6	20	21
13	Las Palmas	22	18	6	4	8	23	27
14	Sevilla	22	18	6	4	8	20	27
15	Leganés	18	18	4	6	8	17	28
16	Alavés	17	18	4	5	9	21	30
17	Getafe	16	18	3	7	8	11	15
18	Espanyol	15	18	4	3	11	18	30
19	Valencia	12	17	2	6	9	16	26
20	Valladolid	12	18	3	3	12	12	37

JORNADA 18

Girona - Valladolid	3-0
Getafe - Mallorca	0-1
Celta - Real Sociedad	2-0
Osasuna - Athletic	1-2
Barcelona - Atlético	1-2
Valencia - Alavés	2-2
Real Madrid - Sevilla	4-2
Leganés - Villarreal	2-5
Las Palmas - Espanyol	1-0
Betis - Rayo Vallecano	1-1

LALIGA HYPERMOTION

	Equipo	Ptos	J	G	E	P	GF	GC
1	Almería	39	21	11	6	4	40	29
2	Mirandés	38	21	11	5	5	25	15
3	Racing Santander	38	21	11	5	5	27	22
4	Elche	38	21	10	8	5	28	15
5	Oviedo	35	21	10	5	6	33	29
6	Huesca	33	21	9	6	6	29	20
7	Granada	33	21	9	6	6	35	27
8	Levante	32	20	8	8	4	30	23
9	Sporting	30	21	8	6	7	29	25
10	Málaga	30	21	6	12	3	21	19
11	Real Zaragoza	29	21	8	5	8	31	26
12	Castellón	29	21	8	5	8	31	30
13	Eibar	28	21	8	4	9	20	22
14	Córdoba	27	21	7	6	8	28	33
15	Albacete	26	21	6	8	7	25	28
16	Burgos	26	21	7	5	9	18	25
17	Deportivo	24	20	6	6	8	29	27
18	Cádiz	23	21	5	8	8	24	30
19	Eldense	21	21	5	6	10	21	29
20	Racing Ferrol	18	21	3	9	9	14	28
21	Cartagena	14	21	4	2	15	15	36
22	Tenerife	11	19	2	5	12	14	29

JORNADA 21

Fc Cartagena - Albacete	0-0
Eibar - Granada	1-1
Oviedo - Córdoba	2-3
Real Zaragoza - Racing Ferrol	1-0
Sporting - Málaga	1-3
Burgos CF - Málaga	1-0
Castellón - Elche	0-2
Almería - Cádiz	1-1
Racing Santander - Eldense	2-2
Deportivo - Mirandés	0-4
Levante - Huesca	1-1

No me gustan los lunes

ROBERTO PALOMAR Redactor Jefe de MARCA

Si Mbappé metiera todo lo que tira...

Otro partido convincente del delantero francés, que volvió a marcar, apuntó hacia una actuación completa pero dio la sensación de quedarse corto.

Mbappé, en una de las ocasiones de gol que disfrutó ante el Sevilla. JOSÉ A. GARCÍA

El campeonato se despide hasta enero por todo lo alto. Hay tres factores que explican lo excepcional de una Liga que hacía tiempo no disfrutábamos con tanto interés. Entre otras cosas, estamos así por cortesía del Barcelona. Su desplome es proporcional a su arranque. No se esperaban ninguna de las dos cosas: ni que saliera disparado como lo hizo ni este extraño hundimiento que lo emparenta con el calamitoso Manchester City.

Otro factor es la sorprendente regularidad del Atlético de Madrid. Otros años, por estas fechas, el equipo del **Cholo** ya había empezado a mansear y a contar películas. Hoy, lejos de eso, ha presentado su candidatura al título aunque ese mensaje jamás saldrá del club. Cualquier año van a ir a celebrar la Liga a Neptuno y aún dirán que lo primero es amarrar la Champions.

La tercera pata de este saludable campeonato es la menos sorprendente: el Madrid nunca se fue. Mordió el polvo tras recibir una paliza del Barça en el Bernabéu pero ahí está. Ha vuelto revitalizado de Qatar y ha llegado vivo al parón, que es lo que quería **Ancelotti**. Ayer vacunó al Sevilla en una primera parte de plenitud y acierto y, por primera vez en mucho tiempo, se vio jugar a un equipo de forma coral, sin tanta dependencia de **Vinicius** o de la estrella de turno.

MBAPPÉ

Si **Mbappé** enchufara todo lo que le cae, hace tiempo que tendría amarrado el Pichichi. Es verdad que cada vez comparece en una versión mejorada del jugador que todo el mundo espera, pero sigue haciendo partidos peculiares. Ayer firmó una buena actuación y aun así no escapó a sus lagunas —pasa largos ratos sin aparecer— y sorprende el ratio de acierto entre lo que remata y lo que transforma. Hizo un golazo, todo se puso de cara para que su actuación fuera un regalo de Navidad al Bernabéu pero la cosa se quedó en un bonito envoltorio. Aún así, Mbappé atesora una cifra de goles respetable. La sensación que da es que el chico se está quedando corto.

MARTILLO ROJIBLANCO

El Atlético estuvo para que le metieran tres y terminó ganando por uno. Sacó adelante su proverbial resiliencia, aguantó de pie los bofetones de un Barça excelente en la primera parte y luego rebañó el plato hasta el fondo. **Flick** aún se debe estar preguntando cómo pudo perder el partido si su equipo lo hizo casi todo bien. En el *casi* está la explicación. El Atlético dominó las áreas con un **Oblak** excepcional y con contragolpes letales. Al Cholo no le importó mucho lo que pasó entre las dos áreas. Ese partido sí lo ganó el Barça, con **Pedri** de líder. Pero el terreno de la verdad lo pisó el Atlético. Y ahí está. Todo un líder. ●

Excepcional homenaje del Bernabéu y del Madrid a un jugador único como Navas. El club blanco estuvo a la altura del mito que ya es Jesús.

La deriva del Valencia es inquietante. Los jugadores se bloquean a la mínima. Cada partido parece un calvario. Es una agonía muy peligrosa.

ORTEGA
LAS MAÑANAS MÁS DIVERTIDAS

Descarga la app o sintoniza online en **radiomarca.com**

EL PROGRAMA DE ORTEGA
LUNES A VIERNES
11:00 - 13:00 H

AÑO LXXXIV. NÚMERO 29.590 PVP PORTUGAL CONT 1.45€

MARCA

Compruebe su número AQUÍ

Lotería Nacional

SORTEO EXTRAORDINARIO DE NAVIDAD

SORTEO NÚM. 102 DEL AÑO 2024

LISTA DE LOS NÚMEROS PREMIADOS EN CADA UNA DE LAS CIENTO NOVENTA Y TRES SERIES CORRESPONDIENTES AL SORTEO CELEBRADO EN MADRID EL DÍA 22 DE DICIEMBRE DE 2024

Decena

00014 ... 1000
00017 ... 1000
00049 ... 1000
00050 ... 1000
00076 ... 1000
00080 ... 1000
00090 ... 1000

Centena

00114 ... 1000
00140 ... 1000
00159 ... 1000
00164 ... 1000
00180 ... 1000
00198 ... 1000
00216 ... 1000
00219 ... 1000
00240 ... 1000
00280 ... 1000
00295 ... 1000
00316 ... 1000
00340 ... 1000
00347 ... 1000
00380 ... 1000
00414 ... 1000
00417 ... 1000
00440 ... 1000
00480 ... 1000
00489 ... 1000
00513 ... 1000
00519 ... 1000
00539 ... 1000
00540 ... 1000
00548 ... 1000
00580 ... 1000
00587 ... 1000
00614 ... 1000
00620 ... 1000
00635 ... 1000
00636 ... 1000
00640 ... 1000
00680 ... 1000
00714 ... 1000
00730 ... 1000
00740 ... 1000
00748 ... 1000
00788 ... 1000
00814 ... 1000
00840 ... 1000
00852 ... 1000
00873 ... 1000
00880 ... 1000
00889 ... 1000
00890 ... 1000
00899 ... 1000
00911 ... 1000
00914 ... 1000
00919 ... 1000
00940 ... 1000
00980 ... 1000
00992 ... 1000

Mil

01013 ... 1000
01014 ... 1000
01040 ... 1000
01080 ... 1000
01114 ... 1000
01140 ... 1000
01171 ... 1000
01180 ... 1000
01214 ... 1000
01240 ... 1000
01280 ... 1000
01314 ... 1000
01340 ... 1000
01380 ... 1000
01384 ... 1000
01414 ... 1000
01440 ... 1000
01480 ... 1000
01501 ... 1000
01514 ... 1000
01540 ... 1000
01580 ... 1000
01601 ... 1000
01614 ... 1000
01640 ... 1000
01680 ... 1000
01714 ... 1000
01740 ... 1000
01780 ... 1000
01814 ... 1000
01840 ... 1000
01880 ... 1000
01914 ... 1000
01919 ... 1000
01940 ... 1000
01950 ... 1000
01980 ... 1000

Dos mil

02014 ... 1000
02040 ... 1000
02080 ... 1000
02089 ... 1000
02106 ... 1000
02113 ... 1000
02140 ... 1000
02180 ... 1000
02214 ... 1000
02240 ... 1000
02280 ... 1000
02295 ... 1000
02314 ... 1000
02340 ... 1000
02369 ... 1000
02380 ... 1000
02394 ... 1000
02414 ... 1000
02440 ... 1000
02480 ... 1000
02493 ... 1000
02514 ... 1000
02540 ... 1000
02580 ... 1000
02614 ... 1000
02640 ... 1000
02647 ... 1000
02680 ... 1000
02704 ... 1000
02714 ... 1000
02740 ... 1000
02758 ... 1000
02774 ... 1000
02779 ... 1000
02780 ... 1000
02814 ... 1000

Cinco mil

02914 ... 1000
02940 ... 1000
02980 ... 1000
03014 ... 1000
03040 ... 1000
03080 ... 1000
03114 ... 1000
03140 ... 1000
03180 ... 1000
03214 ... 1000
03240 ... 1000
03280 ... 1000
03314 ... 1000
03340 ... 1000
03380 ... 1000
03414 ... 1000
03440 ... 1000
03480 ... 1000
03514 ... 1000
03540 ... 1000
03580 ... 1000
03614 ... 1000
03640 ... 1000
03680 ... 1000
03714 ... 1000
03740 ... 1000
03780 ... 1000
03814 ... 1000
03840 ... 1000
03880 ... 1000
03914 ... 1000
03940 ... 1000
03980 ... 1000
04014 ... 1000
04040 ... 1000
04080 ... 1000
04114 ... 1000
04140 ... 1000
04180 ... 1000
04214 ... 1000
04240 ... 1000
04280 ... 1000
04314 ... 1000
04340 ... 1000
04380 ... 1000
04414 ... 1000
04440 ... 1000
04480 ... 1000
04514 ... 1000
04540 ... 1000
04580 ... 1000
04614 ... 1000
04640 ... 1000
04680 ... 1000
04714 ... 1000
04740 ... 1000
04780 ... 1000
04814 ... 1000
04840 ... 1000
04880 ... 1000
04914 ... 1000
04940 ... 1000
04980 ... 1000
05014 ... 1000
05040 ... 1000
05080 ... 1000
05114 ... 1000
05140 ... 1000
05180 ... 1000
05214 ... 1000
05240 ... 1000
05280 ... 1000
05314 ... 1000
05340 ... 1000
05380 ... 1000
05414 ... 1000
05440 ... 1000
05480 ... 1000
05514 ... 1000
05540 ... 1000
05580 ... 1000
05614 ... 1000
05640 ... 1000
05680 ... 1000
05714 ... 1000
05740 ... 1000
05780 ... 1000
05814 ... 1000

Seis mil

06014 ... 1000
06040 ... 1000
06080 ... 1000
06114 ... 1000
06140 ... 1000
06180 ... 1000
06214 ... 1000
06240 ... 1000
06280 ... 1000
06314 ... 1000
06340 ... 1000
06380 ... 1000
06414 ... 1000
06440 ... 1000
06480 ... 1000
06514 ... 1000
06540 ... 1000
06580 ... 1000
06614 ... 1000
06640 ... 1000
06680 ... 1000
06714 ... 1000
06740 ... 1000
06780 ... 1000
06814 ... 1000
06840 ... 1000
06880 ... 1000
06914 ... 1000
06940 ... 1000
06980 ... 1000
07014 ... 1000
07040 ... 1000
07080 ... 1000
07114 ... 1000
07140 ... 1000
07180 ... 1000
07214 ... 1000
07240 ... 1000
07280 ... 1000
07314 ... 1000
07340 ... 1000
07380 ... 1000
07414 ... 1000
07440 ... 1000
07480 ... 1000
07514 ... 1000
07540 ... 1000
07580 ... 1000
07614 ... 1000
07640 ... 1000
07680 ... 1000
07714 ... 1000
07740 ... 1000
07780 ... 1000
07814 ... 1000
07840 ... 1000
07880 ... 1000
07914 ... 1000
07940 ... 1000
07980 ... 1000
08014 ... 1000
08040 ... 1000
08080 ... 1000
08114 ... 1000
08140 ... 1000
08180 ... 1000
08214 ... 1000
08240 ... 1000
08280 ... 1000
08314 ... 1000
08340 ... 1000
08380 ... 1000
08414 ... 1000
08440 ... 1000
08480 ... 1000
08514 ... 1000
08540 ... 1000
08580 ... 1000
08614 ... 1000
08640 ... 1000
08680 ... 1000
08714 ... 1000
08740 ... 1000
08780 ... 1000
08814 ... 1000
08840 ... 1000
08880 ... 1000
08914 ... 1000
08940 ... 1000
08980 ... 1000

Siete mil

07014 ... 1000
07040 ... 1000
07080 ... 1000
07114 ... 1000
07140 ... 1000
07180 ... 1000
07214 ... 1000
07240 ... 1000
07280 ... 1000
07314 ... 1000
07340 ... 1000
07380 ... 1000
07414 ... 1000
07440 ... 1000
07480 ... 1000
07514 ... 1000
07540 ... 1000
07580 ... 1000
07614 ... 1000
07640 ... 1000
07680 ... 1000
07714 ... 1000
07740 ... 1000
07780 ... 1000
07814 ... 1000
07840 ... 1000
07880 ... 1000
07914 ... 1000
07940 ... 1000
07980 ... 1000
08014 ... 1000
08040 ... 1000
08080 ... 1000
08114 ... 1000
08140 ... 1000
08180 ... 1000
08214 ... 1000
08240 ... 1000
08280 ... 1000
08314 ... 1000
08340 ... 1000
08380 ... 1000
08414 ... 1000
08440 ... 1000
08480 ... 1000
08514 ... 1000
08540 ... 1000
08580 ... 1000
08614 ... 1000
08640 ... 1000
08680 ... 1000
08714 ... 1000
08740 ... 1000
08780 ... 1000
08814 ... 1000
08840 ... 1000
08880 ... 1000
08914 ... 1000
08940 ... 1000
08980 ... 1000

Ocho mil

08014 ... 1000
08040 ... 1000
08080 ... 1000
08114 ... 1000
08140 ... 1000
08180 ... 1000
08214 ... 1000
08240 ... 1000
08280 ... 1000
08314 ... 1000
08340 ... 1000
08380 ... 1000
08414 ... 1000
08440 ... 1000
08480 ... 1000
08514 ... 1000
08540 ... 1000
08580 ... 1000
08614 ... 1000
08640 ... 1000
08680 ... 1000
08714 ... 1000
08740 ... 1000
08780 ... 1000
08814 ... 1000
08840 ... 1000
08880 ... 1000
08914 ... 1000
08940 ... 1000
08980 ... 1000

Nueve mil

09010 ... 1000
09014 ... 1000
09036 ... 1000
09038 ... 1000
09040 ... 1000
09080 ... 1000
09114 ... 1000
09140 ... 1000
09173 ... 1000
09180 ... 1000
09214 ... 1000
09240 ... 1000
09280 ... 1000
09314 ... 1000
09340 ... 1000
09380 ... 1000
09414 ... 1000
09440 ... 1000
09480 ... 1000
09514 ... 1000
09540 ... 1000
09580 ... 1000
09614 ... 1000
09640 ... 1000
09680 ... 1000
09714 ... 1000
09740 ... 1000
09780 ... 1000
09814 ... 1000
09840 ... 1000
09880 ... 1000
09914 ... 1000
09940 ... 1000
09980 ... 1000

Diez mil

10014 ... 1000
10040 ... 1000
10042 ... 1000
10055 ... 1000
10080 ... 1000
10114 ... 1000
10140 ... 1000
10180 ... 1000
10214 ... 1000
10240 ... 1000
10280 ... 1000
10314 ... 1000
10340 ... 1000
10380 ... 1000
10414 ... 1000
10440 ... 1000
10480 ... 1000
10514 ... 1000
10540 ... 1000
10580 ... 1000
10614 ... 1000
10640 ... 1000
10680 ... 1000
10714 ... 1000
10740 ... 1000
10780 ... 1000
10814 ... 1000
10840 ... 1000
10880 ... 1000
10914 ... 1000
10940 ... 1000
10980 ... 1000

Once mil

11013 ... 1000
11014 ... 1000
11040 ... 1000
11047 ... 1000
11080 ... 1000
11091 ... 1000
11114 ... 1000
11140 ... 1000
11151 ... 1000
11168 ... 1000
11180 ... 1000
11214 ... 1000
11240 ... 1000
11276 ... 1000
11280 ... 1000
11289 ... 1000
11314 ... 1000
11340 ... 1000
11365 ... 1000
11380 ... 1000
11414 ... 1000
11440 ... 1000
11480 ... 1000
11514 ... 1000
11540 ... 1000
11580 ... 1000
11614 ... 1000
11640 ... 1000
11680 ... 1000
11714 ... 1000
11740 ... 1000
11780 ... 1000
11814 ... 1000
11840 ... 2 ... 9600
11840
500.000
EUROS
11841 ... 2 ... 9600
11880 ... 1000
11914 ... 1000
11940 ... 1000
11980 ... 1000

Doce mil

12014 ... 1000
12040 ... 1000
12049 ... 1000
12080 ... 1000
12114 ... 1000
12140 ... 1000
12180 ... 1000
12214 ... 1000
12240 ... 1000
12280 ... 1000
12314 ... 1000
12340 ... 1000
12380 ... 1000
12414 ... 1000
12440 ... 1000
12480 ... 1000
12514 ... 1000
12540 ... 1000
12580 ... 1000
12614 ... 1000
12640 ... 1000
12680 ... 1000
12714 ... 1000
12740 ... 1000
12780 ... 1000
12814 ... 1000
12840 ... 1000
12880 ... 1000
12914 ... 1000
12940 ... 1000
12980 ... 1000

Trece mil

13014 ... 1000
13040 ... 1000
13071 ... 1000
13080 ... 1000
13114 ... 1000
13140 ... 1000
13180 ... 1000
13214 ... 1000
13240 ... 1000
13280 ... 1000
13314 ... 1000
13340 ... 1000
13380 ... 1000
13414 ... 1000
13440 ... 1000
13480 ... 1000
13514 ... 1000
13540 ... 1000
13580 ... 1000
13614 ... 1000
13640 ... 1000
13680 ... 1000
13714 ... 1000
13740 ... 1000
13780 ... 1000
13814 ... 1000
13840 ... 1000
13880 ... 1000
13914 ... 1000
13940 ... 1000
13980 ... 1000

Catorce mil

14003 ... 1000
14014 ... 1000
14040 ... 1000
14070 ... 1000
14080 ... 1000
14092 ... 1000
14114 ... 1000
14140 ... 1000
14180 ... 1000
14214 ... 1000
14240 ... 1000
14280 ... 1000
14314 ... 1000
14340 ... 1000
14380 ... 1000
14387 ... 1000
14414 ... 1000
14434 ... 1000
14440 ... 1000
14447 ... 1000
14480 ... 1000
14514 ... 1000
14540 ... 1000
14580 ... 1000
14614 ... 1000
14640 ... 1000
14680 ... 1000
14714 ... 1000
14740 ... 1000
14780 ... 1000
14814 ... 1000
14840 ... 1000
14880 ... 1000
14914 ... 1000
14940 ... 1000
14980 ... 1000

Quince mil

15003 ... 1000
15014 ... 1000
15040 ... 1000
15080 ... 1000
15114 ... 1000
15140 ... 1000
15180 ... 1000
15214 ... 1000
15240 ... 1000
15280 ... 1000
15314 ... 1000
15340 ... 1000
15380 ... 1000
15414 ... 1000
15440 ... 1000
15480 ... 1000
15514 ... 1000
15540 ... 1000
15580 ... 1000
15614 ... 1000
15640 ... 1000
15680 ... 1000
15714 ... 1000
15740 ... 1000
15780 ... 1000
15814 ... 1000
15840 ... 1000
15880 ... 1000
15914 ... 1000
15940 ... 1000
15980 ... 1000

Dieciséis mil

16014 ... 1000
16040 ... 1000
16056 ... 1000
16080 ... 1000
16109 ... 1000
16114 ... 1000
16140 ... 1000
16180 ... 1000
16204 ... 1000
16214 ... 1000
16228 ... 1000
16233 ... 1000
16240 ... 1000
16271 ... 1000
16280 ... 1000
16298 ... 1000
16303 ... 1000
16314 ... 1000
16325 ... 1000
16340 ... 1000
16377 ... 1000
16380 ... 1000
16414 ... 1000
16440 ... 1000
16480 ... 1000
16514 ... 1000
16540 ... 1000
16580 ... 1000
16614 ... 1000
16640 ... 1000
16680 ... 1000
16714 ... 1000
16740 ... 1000
16780 ... 1000
16814 ... 1000
16840 ... 1000
16880 ... 1000
16914 ... 1000
16940 ... 1000
16980 ... 1000

Diecisiete mil

17014 ... 1000
17023 ... 1000
17040 ... 1000
17073 ... 1000
17080 ... 1000
17114 ... 1000
17140 ... 1000
17180 ... 1000
17214 ... 1000
17240 ... 1000
17280 ... 1000
17314 ... 1000
17340 ... 1000
17380 ... 1000
17414 ... 1000
17440 ... 1000
17480 ... 1000
17514 ... 1000
17540 ... 1000
17580 ... 1000
17614 ... 1000
17640 ... 1000
17680 ... 1000
17714 ... 1000
17740 ... 1000
17780 ... 1000
17814 ... 1000
17840 ... 1000
17880 ... 1000
17914 ... 1000
17940 ... 1000
17980 ... 1000

Dieciocho mil

18014 ... 1000
18021 ... 1000
18040 ... 1000
18080 ... 1000
18114 ... 1000
18140 ... 1000
18180 ... 1000
18214 ... 1000
18240 ... 1000
18280 ... 1000
18314 ... 1000
18340 ... 1000
18380 ... 1000
18414 ... 1000
18440 ... 1000
18480 ... 1000
18514 ... 1000
18540 ... 1000
18580 ... 1000
18614 ... 1000
18640 ... 1000
18680 ... 1000
18714 ... 1000
18740 ... 1000
18780 ... 1000
18814 ... 1000
18840 ... 1000
18880 ... 1000
18914 ... 1000
18940 ... 1000
18980 ... 1000

Diecinueve mil

19014 ... 1000
19040 ... 1000
19058 ... 1000
19080 ... 1000
19114 ... 1000
19140 ... 1000
19180 ... 1000
19214 ... 1000
19240 ... 1000
19280 ... 1000
19314 ... 1000
19340 ... 1000
19380 ... 1000
19414 ... 1000
19440 ... 1000
19480 ... 1000
19514 ... 1000
19540 ... 1000
19580 ... 1000
19614 ... 1000
19640 ... 1000
19680 ... 1000
19714 ... 1000
19740 ... 1000
19780 ... 1000
19814 ... 1000
19840 ... 1000
19880 ... 1000
19914 ... 1000
19940 ... 1000
19980 ... 1000

Veinte mil

20014 ... 1000
20040 ... 1000
20080 ... 1000
20114 ... 1000
20140 ... 1000
20180 ... 1000
20214 ... 1000
20240 ... 1000
20280 ... 1000
20314 ... 1000
20340 ... 1000
20380 ... 1000
20414 ... 1000
20440 ... 1000
20480 ... 1000
20514 ... 1000
20540 ... 1000
20580 ... 1000
20614 ... 1000
20640 ... 1000
20680 ... 1000
20714 ... 1000
20740 ... 1000
20780 ... 1000
20814 ... 1000
20840 ... 1000
20880 ... 1000
20914 ... 1000
20940 ... 1000
20980 ... 1000

Veintiún mil

21014 ... 1000
21023 ... 1000
21038 ... 1000
21040 ... 1000
21080 ... 1000
21112 ... 1000
21114 ... 1000
21140 ... 1000
21180 ... 1000
21214 ... 1000
21240 ... 1000
21280 ... 1000
21314 ... 1000
21340 ... 1000
21380 ... 1000
21414 ... 1000
21440 ... 1000
21480 ... 1000
21514 ... 1000
21540 ... 1000
21580 ... 1000
21614 ... 1000
21640 ... 1000
21680 ... 1000
21714 ... 1000
21740 ... 1000
21780 ... 1000
21814 ... 1000
21840 ... 1000
21880 ... 1000
21914 ... 1000
21940 ... 1000
21980 ... 1000

Veintidós mil

22014 ... 1000
22028 ... 1000
22040 ... 1000
22080 ... 1000
22114 ... 1000
22140 ... 1000
22180 ... 1000
22214 ... 1000
22240 ... 1000
22280 ... 1000
22314 ... 1000
22340 ... 1000
22380 ... 1000
22414 ... 1000
22440 ... 1000
22480 ... 1000
22514 ... 1000
22540 ... 1000
22580 ... 1000
22614 ... 1000
22640 ... 1000
22680 ... 1000
22714 ... 1000
22740 ... 1000
22780 ... 1000
22814 ... 1000
22840 ... 1000
22880 ... 1000
22914 ... 1000
22940 ... 1000
22980 ... 1000

Veintitrés mil

23014 ... 1000
23040 ... 1000
23080 ... 1000
23114 ... 1000
23140 ... 1000
23180 ... 1000
23214 ... 1000
23240 ... 1000
23280 ... 1000
23314 ... 1000
23340 ... 1000
23380 ... 1000
23414 ... 1000
23440 ... 1000
23480 ... 1000
23514 ... 1000
23540 ... 1000
23580 ... 1000
23614 ... 1000
23640 ... 1000
23680 ... 1000
23714 ... 1000
23740 ... 1000
23780 ... 1000
23814 ... 1000
23840 ... 1000
23880 ... 1000
23914 ... 1000
23940 ... 1000
23980 ... 1000

Veinticuatro mil

24014 ... 1000
24040 ... 1000
24080 ... 1000
24114 ... 1000
24140 ... 1000
24180 ... 1000
24214 ... 1000
24240 ... 1000
24280 ... 1000
24314 ... 1000
24340 ... 1000
24380 ... 1000
24414 ... 1000
24440 ... 1000
24480 ... 1000
24514 ... 1000
24540 ... 1000
24580 ... 1000
24614 ... 1000
24640 ... 1000
24680 ... 1000
24714 ... 1000
24740 ... 1000
24780 ... 1000
24814 ... 1000
24840 ... 1000
24880 ... 1000
24914 ... 1000
24940 ... 1000
24980 ... 1000

Veinticinco mil

25014 ... 1000
25023 ... 1000
25040 ... 1000
25080 ... 1000
25114 ... 1000
25140 ... 1000
25180 ... 1000
25214 ... 1000
25240 ... 1000
25280 ... 1000
25314 ... 1000
25340 ... 1000
25380 ... 1000
25414 ... 1000
25440 ... 1000
25480 ... 1000
25514 ... 1000
25540 ... 1000
25580 ... 1000
25614 ... 1000
25640 ... 1000
25680 ... 1000
25714 ... 1000
25740 ... 1000
25780 ... 1000
25814 ... 1000
25840 ... 1000
25880 ... 1000
25914 ... 1000
25940 ... 1000
25980 ... 1000

Veintiséis mil

26014 ... 1000
26040 ... 1000
26080 ... 1000
26114 ... 1000
26140 ... 1000
26180 ... 1000
26214 ... 1000
26240 ... 1000
26280 ... 1000
26314 ... 1000
26340 ... 1000
26380 ... 1000
26414 ... 1000
26440 ... 1000
26480 ... 1000
26514 ... 1000
26540 ... 1000
26580 ... 1000
26614 ... 1000
26640 ... 1000
26680 ... 1000
26714 ... 1000
26740 ... 1000
26780 ... 1000
26814 ... 1000
26840 ... 1000
26880 ... 1000
26914 ... 1000
26940 ... 1000
26980 ... 1000

Veintisiete mil

27014 ... 1000
27036 ... 1000
27040 ... 1000
27080 ... 1000
27099 ... 1000
27114 ... 1000
27140 ... 1000
27157 ... 1000
27180 ... 1000
27189 ... 1000
27193 ... 1000
27214 ... 1000
27229 ... 1000
27240 ... 1000
27249 ... 1000
27280 ... 1000
27285 ... 1000
27314 ... 1000
27328 ... 1000
27340 ... 1000
27380 ... 1000
27414 ... 1000
27440 ... 1000
27480 ... 1000
27514 ... 1000
27540 ... 1000
27580 ... 1000
27614 ... 1000
27640 ... 1000
27680 ... 1000
27714 ... 1000
27740 ... 1000
27780 ... 1000
27814 ... 1000
27840 ... 1000
27880 ... 1000
27914 ... 1000
27940 ... 1000
27980 ... 1000

Veintiocho mil

28014 ... 1000
28040 ... 1000
28080 ... 1000
28114 ... 1000
28140 ... 1000
28180 ... 1000
28214 ... 1000
28240 ... 1000
28280 ... 1000
28314 ... 1000
28340 ... 1000
28380 ... 1000
28414 ... 1000
28440 ... 1000
28480 ... 1000
28514 ... 1000
28540 ... 1000
28580 ... 1000
28614 ... 1000
28640 ... 1000
28680 ... 1000
28714 ... 1000
28740 ... 1000
28780 ... 1000
28814 ... 1000
28840 ... 1000
28880 ... 1000
28914 ... 1000
28940 ... 1000
28980 ... 1000

Veintinueve mil

29014 ... 1000
29040 ... 1000
29080 ... 1000
29114 ... 1000
29140 ... 1000
29180 ... 1000
29214 ... 1000
29240 ... 1000
29280 ... 1000
29314 ... 1000
29340 ... 1000
29380 ... 1000
29414 ... 1000
29440 ... 1000
29480 ... 1000
29514 ... 1000
29540 ... 1000
29580 ... 1000
29614 ... 1000
29640 ... 1000
29680 ... 1000
29714 ... 1000
29740 ... 1000
29780 ... 1000
29814 ... 1000
29840 ... 1000
29880 ... 1000
29914 ... 1000
29940 ... 1000
29980 ... 1000

Treinta mil

30014 ... 1000
30025 ... 1000
30040 ... 1000
30080 ... 1000
30114 ... 1000
30140 ... 1000
30180 ... 1000
30214 ... 1000
30240 ... 1000
30280 ... 1000
30314 ... 1000
30340 ... 1000
30380 ... 1000
30414 ... 1000
30440 ... 1000
30480 ... 1000
30514 ... 1000
30540 ... 1000
30580 ... 1000
30614 ... 1000
30640 ... 1000
30680 ... 1000
30714 ... 1000
30740 ... 1000
30780 ... 1000
30814 ... 1000
30840 ... 1000
30880 ... 1000
30914 ... 1000
30940 ... 1000
30980 ... 1000

Treinta y un mil

31014 ... 1000
31040 ... 1000
31080 ... 1000
31114 ... 1000
31140 ... 1000
31180 ... 1000
31214 ... 1000
31240 ... 1000
31280 ... 1000
31314 ... 1000
31340 ... 1000
31380 ... 1000
31414 ... 1000
31440 ... 1000
31480 ... 1000
31514 ... 1000
31540 ... 1000
31580 ... 1000
31614 ... 1000
31640 ... 1000
31680 ... 1000
31714 ... 1000
31740 ... 1000
31780 ... 1000
31814 ... 1000
31840 ... 1000
31880 ... 1000
31914 ... 1000
31940 ... 1000
31980 ... 1000

Treinta y dos mil

32014 ... 1000
32049 ... 1000
32080 ... 1000
32114 ... 1000
32140 ... 1000
32180 ... 1000
32214 ... 1000
32240 ... 1000
32280 ... 1000
32314 ... 1000
32340 ... 1000
32380 ... 1000
32414 ... 1000
32440 ... 1000
32480 ... 1000
32514 ... 1000
32540 ... 1000
32580 ... 1000
32614 ... 1000
32640 ... 1000
32680 ... 1000
32714 ... 1000
32740 ... 1000
32780 ... 1000
32814 ... 1000
32840 ... 1000
32880 ... 1000
32914 ... 1000
32940 ... 1000
32980 ... 1000

Treinta y tres mil

33014 ... 1000
33018 ... 1000
33078 ... 1000
33080 ... 1000
33114 ... 1000
33140 ... 1000
33180 ... 1000
33214 ... 1000
33240 ... 1000
33280 ... 1000
33314 ... 1000
33340 ... 1000
33380 ... 1000
33414 ... 1000
33440 ... 1000
33480 ... 1000
33514 ... 1000
33540 ... 1000
33580 ... 1000
33614 ... 1000
33640 ... 1000
33680 ... 1000
33714 ... 1000
33740 ... 1000
33780 ... 1000
33814 ... 1000
33840 ... 1000
33880 ... 1000
33914 ... 1000
33940 ... 1000
33980 ... 1000

Treinta y cuatro mil

34014 ... 1000
34029 ... 1000
34040 ... 1000
34077 ... 1000
34079 ... 1000
34086 ... 1000
34114 ... 1000
34140 ... 1000
34154 ... 1000
34180 ... 1000
34214 ... 1000
34218 ... 1000
34240 ... 1000
34314 ... 1000
34340 ... 1000
34380 ... 1000
34414 ... 1000
34440 ... 1000
34480 ... 1000
34514 ... 1000
34540 ... 1000
34580 ... 1000
34614 ... 1000
34640 ... 1000
34680 ... 1000
34714 ... 1000
34740 ... 1000
34780 ... 1000
34814 ... 1000
34840 ... 1000
34880 ... 1000
34914 ... 1000
34940 ... 1000
34980 ... 1000

Treinta y cinco mil

35014 ... 1000
35040 ... 1000
35067 ... 1000
35080 ... 1000
35104 ... 1000
35112 ... 1000
35114 ... 1000
35118 ... 1000
35140 ... 1000
35144 ... 1000
35167 ... 1000
35180 ... 1000
35182 ... 1000
35192 ... 1000
35214 ... 1000
35240 ... 1000
35280 ... 1000
35314 ... 1000
35340 ... 1000
35380 ... 1000
35414 ... 1000
35440 ... 1000
35480 ... 1000
35514 ... 1000
35540 ... 1000
35580 ... 1000
35614 ... 1000
35640 ... 1000
35680 ... 1000
35714 ... 1000
35740 ... 1000
35780 ... 1000
35814 ... 1000
35840 ... 1000
35880 ... 1000
35914 ... 1000
35940 ... 1000
35980 ... 1000

Treinta y seis mil

36014 ... 1000
36040 ... 1000
36072 ... 1000
36080 ... 1000
36114 ... 1000
36140 ... 1000
36180 ... 1000
36214 ... 1000
36240 ... 1000
36280 ... 1000
36314 ... 1000
36340 ... 1000
36380 ... 1000
36414 ... 1000
36440 ... 1000
36480 ... 1000
36514 ... 1000
36540 ... 1000
36580 ... 1000
36614 ... 1000
36640 ... 1000
36680 ... 1000
36714 ... 1000
36740 ... 1000
36780 ... 1000
36814 ... 1000
36840 ... 1000
36880 ... 1000
36914 ... 1000
36940 ... 1000
36980 ... 1000

Treinta y siete mil

37014 ... 1000
37040 ... 1000
37080 ... 1000
37114 ... 1000
37140 ... 1000
37180 ... 1000
37214 ... 1000
37240 ... 1000
37280 ... 1000
37314 ... 1000
37340 ... 1000
37380 ... 1000
37414 ... 1000
37440 ... 1000
37480 ... 1000
37514 ... 1000
37540 ... 1000
37580 ... 1000
37614 ... 1000
37640 ... 1000
37680 ... 1000
37714 ... 1000
37740 ... 1000
37780 ... 1000
37814 ... 1000
37840 ... 1000
37880 ... 1000
37914 ... 1000
37940 ... 1000
37980 ... 1000

Treinta y ocho mil

38014 ... 1000
38040 ... 1000
38080 ... 1000
38114 ... 1000
38118 ... 1000
38124 ... 1000
38140 ... 1000
38181 ... 1000
38172 ... 1000
38180 ... 1000
38214 ... 1000
38240 ... 1000
38252 ... 1000
38280 ... 1000
38292 ... 1000
38295 ... 1000
38297 ... 1000
38314 ... 1000
38340 ... 1000
38380 ... 1000
38414 ... 1000
38440 ... 1000
38441 ... 1000
38480 ... 1000
38514 ... 1000
38540 ... 1000
38580 ... 1000
38614 ... 1000
38640 ... 1000
38680 ... 1000
38714 ... 1000
38740 ... 1000
38780 ... 1000
38814 ... 1000
38840 ... 1000
38880 ... 1000
38914 ... 1000
38940 ... 1000
38980 ... 1000

Treinta y nueve mil

39014 ... 1000
39040 ... 1000
39053 ... 1000
39080 ... 1000
39114 ... 1000
39140 ... 1000
39154 ... 1000
39180 ... 1000
39194 ... 1000
39198 ... 1000
39214 ... 1000
39240 ... 1000
39280 ... 1000
39314 ... 1000
39340 ... 1000
39380 ... 1000
39414 ... 1000
39440 ... 1000
39441 ... 1000
39480 ... 1000
39514 ... 1000
39540 ... 1000
39580 ... 1000
39614 ... 1000
39640 ... 1000
39680 ... 1000
39714 ... 1000
39740 ... 1000
39780 ... 1000
39814 ... 1000
39840 ... 1000
39880 ... 1000
39914 ... 1000
39940 ... 1000
39980 ... 1000

Cuarenta mil

40003 ... c ... 1000
40004 ... c ... 1000
40005 ... c ... 1000
40006 ... c ... 1000
40008 ... c ... 1000
40009 ... c ... 1000
40010 ... c ... 1000
40011 ... c ... 1000
40012 ... 1000
40012 ... c ... 1000
40013 ... c ... 1000
40013 ... a ... 12500
AB014
1.250.000
EUROS
40015 ... c ... 1000
40015 ... a ... 12500
40015 ... c ... 1000
40016 ... c ... 1000
40017 ... c ... 1000
40018 ... c ... 1000
40019 ... c ... 1000
40020 ... c ... 1000
40021 ... c ... 1000
40022 ... c ... 1000
40023 ... c ... 1000
40024 ... c ... 1000
40025 ... c ... 1000
40026 ... c ... 1000
40027 ... c ... 1000
40028 ... c ... 1000
40029 ... c ... 1000
40030 ... c ... 1000
40031 ... c ... 1000
40032 ... c ... 1000
40033 ... c ... 1000
40034 ... c ... 1000
40035 ... c ... 1000
40036 ... c ... 1000
40037 ... c ... 1000
40038 ... c ... 1000
40039 ... c ... 1000
40040 ... c ... 1000
40041 ... c ... 1000
40042 ... c ... 1000
40043 ... c ... 1000
40044 ... c ... 1000
40045 ... c ... 1000
40046 ... c ... 1000
40047 ... c ... 1000
40048 ... c ... 1000
40049 ... c ... 1000
40050 ... c ... 1000
40051 ... c ... 1000
40052 ... c ... 1000
40053 ... c ... 1000
40054 ... c ... 1000
40055 ... c ... 1000
40056 ... c ... 1000
40057 ... c ... 1000
40058 ... c ... 1000
40059 ... c ... 1000
40060 ... c ... 1000
40061 ... c ... 1000
40062 ... c ... 1000
40063 ... c ... 1000
40064 ... c ... 1000
40065 ... c ... 1000
40066 ... c ... 1000
40067 ... c ... 1000
40068 ... c ... 1000
40069 ... c ... 1000
40070 ... c ... 1000
40071 ... c ... 1000
40072 ... c ... 1000
40073 ... c ... 1000
40074 ... c ... 1000
40075 ... c ... 1000
40076 ... c ... 1000
40077 ... c ... 1000
40078 ... c ... 1000
40079 ... c ... 1000
40080 ... c ... 1000
40081 ... c ... 1000
40082 ... c ... 1000
40083 ... c ... 1000
40084 ... c ... 1000
40085 ... c ... 1000
40086 ... c ... 1000
40087 ... c ... 1000
40088 ... c ... 1000
40089 ... c ... 1000
40090 ... c ... 1000
40091 ... c ... 1000
40092 ... c ... 1000
40093 ... c ... 1000
40094 ... c ... 1000
40095 ... c ... 1000
40096 ... c ... 1000
40097 ... c ... 1000
40098 ... c ... 1000
40099 ... c ... 1000
40100 ... c ... 1000
40101 ... c ... 1000
40102 ... c ... 1000
40103 ... c ... 1000
40104 ... c ... 1000
40105 ... c ... 1000
40106 ... c ... 1000
40107 ... c ... 1000
40108 ... c ... 1000
40109 ... c ... 1000
40110 ... c ... 1000
40111 ... c ... 1000
40112 ... c ... 1000
40113 ... c ... 1000
40114 ... c ... 1000
40115 ... c ... 1000
40116 ... c ... 1000
40117 ... c ... 1000
40118 ... c ... 1000
40119 ... c ... 1000
AB020
200.000
EUROS
40121 ... c ... 1000
40122 ... c ... 1000
40123 ... c ... 1000
40124 ... c ... 1000
40125 ... c ... 1000
40126 ... c ... 1000
40127 ... c ... 1000
40128 ... c ... 1000
40129 ... c ... 1000
40130 ... c ... 1000
40131 ... c ... 1000
40132 ... c ... 1000
40133 ... c ... 1000
40134 ... c ... 1000
40135 ... c ... 1000
40136 ... c ... 1000
40137 ... c ... 1000
40138 ... c ... 1000
40139 ... c ... 1000
40140 ... c ... 1000
40141 ... c ... 1000
40142 ... c ... 1000
40143 ... c ... 1000
40144 ... c ... 1000
40145 ... c ... 1000
40146 ... c ... 1000
40147 ... c ... 1000
40148 ... c ... 1000
40149 ... c ... 1000

Cuarenta y un mil

41014 ... 1000
41040 ... 1000
41077 ... 1000
41080 ... 1000
41114 ... 1000
41140 ... 1000
41180 ... 1000
41214 ... 1000
41240 ... 1000
41280 ... 1000
41314 ... 1000
41340 ... 1000
41380 ... 1000
41414 ... 1000
41440 ... 1000
41480 ... 1000
41514 ... 1000
41540 ... 1000
41580 ... 1000
41614 ... 1000
41640 ... 1000
41680 ... 1000
41714 ... 1000
41740 ... 1000
41780 ... 1000
41814 ... 1000
41840 ... 1000
41880 ... 1000
41914 ... 1000
41940 ... 1000
41980 ... 1000

Cuarenta y dos mil

42014 ... 1000
42040 ... 1000
42080 ... 1000
42114 ... 1000
42140 ... 1000
42180 ... 1000
42214 ... 1000
42240 ... 1000
42280 ... 1000
42314 ... 1000
42340 ... 1000
42380 ... 1000
42414 ... 1000
42440 ... 1000
42480 ... 1000
42514 ... 1000
42540 ... 1000
42580 ... 1000
42614 ... 1000
42640 ... 1000
42680 ... 1000
42714 ... 1000
42740 ... 1000
42780 ... 1000
42814 ... 1000
42840 ... 1000
42880 ... 1000
42914 ... 1000
42940 ... 1000
42980 ... 1000

Cuarenta y tres mil

43014 ... 1000
43040 ... 1000
43080 ... 1000
43114 ... 1000
43140 ... 1000
43180 ... 1000
43214 ... 1000
43240 ... 1000
43280 ... 1000
43314 ... 1000
43340 ... 1000
43380 ... 1000
43414 ... 1000
43440 ... 1000
43480 ... 1000
43514 ... 1000
43540 ... 1000
43580 ... 1000
43614 ... 1000
43640 ... 1000
43680

MARCA

Cincuenta mil

Cincuenta y cuatro mil

Cincuenta y cinco mil

Cincuenta y dos mil

Cincuenta y nueve mil

Cincuenta y seis mil

Cincuenta y tres mil

Cincuenta y ocho mil

Cincuenta y siete mil

Cincuenta y uno mil

Cuarenta y nueve mil

Sesenta mil

Sesenta y cinco mil

Sesenta y dos mil

Sesenta y nueve mil

Sesenta y seis mil

Sesenta y tres mil

Sesenta y cuatro mil

Sesenta y ocho mil

Sesenta y siete mil

Sesenta y uno mil

Setenta mil

Setenta y cinco mil

Setenta y dos mil

Setenta y nueve mil

Setenta y seis mil

Setenta y tres mil

Setenta y cuatro mil

Setenta y ocho mil

Setenta y siete mil

Setenta y uno mil

Ochenta mil

Ochenta y cinco mil

Ochenta y dos mil

Ochenta y nueve mil

Ochenta y seis mil

Ochenta y tres mil

Ochenta y cuatro mil

Ochenta y ocho mil

Ochenta y siete mil

Ochenta y uno mil

Noventa mil

Noventa y cinco mil

Noventa y dos mil

Noventa y nueve mil

Noventa y seis mil

Noventa y tres mil

Noventa y cuatro mil

Noventa y ocho mil

Noventa y siete mil

Noventa y uno mil

00622
60.000
EUROS

72853
60.000
EUROS

77768
200.000
EUROS

74778
60.000
EUROS

72480
4.000.000
DE EUROS

75143
60.000
EUROS

97345
60.000
EUROS

Estos premios caducan a los tres meses, contados a partir del día siguiente al de la celebración del sorteo

NOTA: Además de los números expresados en esta lista, han sido agraciados con el reintegro de 200 euros cada uno, todos los billetes que terminen en 0, a excepción del que ha obtenido el premio mayor

Los premios a las **aproximaciones** y **centenas** de los cinco primeros premios, así como a las dos últimas cifras de los tres premios mayores, están incorporados a la lista general, con las indicaciones **a**, **c** y **t**, respectivamente.

PAGO DE PREMIOS

La información sobre el pago de premios se encuentra a disposición del público en cualquier punto de venta de Loterías y Apuestas del Estado, así como en la página web de esta Sociedad Estatal.

Madrid, 22 de diciembre de 2024

EL PRESIDENTE

PRÓXIMO SORTEO: EXTRAORDINARIO DE «EL NIÑO»

Se celebrará el día 6 de enero de 2025, a las 12:00 horas, por el sistema moderno de extracciones, en Madrid Sede Central.

Constará de 55 series de 100.000 billetes cada una.

Precios... { Por billete, 200 euros. / Por décimo, 20 euros.

Premios... { Por cada serie, 37.520. / Premio mayor, 2.000.000 de euros.

Depósito legal: M. 1 - 196

RCM-FNMT-